Телепрограмма с 21 по 27 сентября на 18 каналов

ОТ ПЕРВОГО СТАРТА ДО ПОСЛЕДНЕГО РЫВКА

стр. 4-5

В ФЕДОСОВЕ И БОГДАНИХЕ ОТМЕТИЛИ ПРАЗДНИКИ

стр. 6

16+ Общественно-политическая газета

НАШЕ СЛОВО

№36 (11144)
16 сентября 2026 года
Газета выходит с 1937 года

«ИВАНОВСКИЙ КОЛХОЗНИК» – «БОЛЬШЕВИСТСКИЙ ПУТЬ» – «КРАСНОЕ ЗНАМЯ» – «НАШЕ СЛОВО»

ОБРАТИТЕ ВНИМАНИЕ!

ВЫ МОЖЕТЕ ОФОРМИТЬ ПОДПИСКУ НА ГАЗЕТУ «НАШЕ СЛОВО» НА 2-е ПОЛУГОДИЕ 2026 ГОДА

1 месяц – 122,71 руб.

Для уточнения льгот ветеранам и инвалидам обращайтесь в ближайшее почтовое отделение

СТАРТОВАЛИ РАБОТЫ ПО БЛАГОУСТРОЙСТВУ БУЛЬВАРА КОКУЙ

Проект благоустройства бульвара Кокуй

Преображение популярного городского пространства - часть целого ряда начатых в этом году крупных строек, которые определят облик города Иваново на ближайшие несколько лет. Ход работ на бульваре Кокуй 14 сентября проинспектировал губернатор Ивановской области Станислав Воскресенский.

Вместе с главой города Иваново Максимом Комиссаровым глава региона обсудил этапы преображения бульвара Кокуй, где обустроят современную парковку с благоустроенной пешеходной зоной, озеленением и освещением, а также планы дорожного ремонта в областном центре на следующий год.

«Мы с вами неоднократно говорили, что надо наводить порядок с дорогами в городе и с парковками. Вижу, что начались работы на бульваре Кокуй. Что надо сделать - на информационном стенде график выполнения работ. Чтобы люди знали, где сейчас парковаться временно нельзя, когда эта новая территория откроется и как вы дальше предлагаете благоустроить и облагородить это парковочное пространство. Чтобы люди - самое главное - точно знали, когда работы закончатся и на каком участке», - предложил Станислав Воскресенский.

Максим Комиссаров сообщил, что вместе с подрядной организацией подготовят такую информацию: «Сделаем схему, чтобы было понимание у водителей, когда, в какой день, где машины можно ставить».

К работам по благоустройству территории бульвара Кокуй подрядная организация приступила 4 сентября. Проектом предусмотрена организация нового бульвара, который свяжет Шереметевский проспект, площади Революции и Пушкина. Здесь появится декоративное освещение, плиточное покрытие на пешеходной зоне, новые малые архитектурные формы. В рамках озеленения планируется высадить более 170 новых крупномерных деревьев и кустарников. Для удобства горожан сохранят и обустроят самую крупную общественную парковку на 209 автомобилей. Для упорядочения движения автотранспорта по парковке поставят дорожные знаки и сделают разметку.

После проведения подготовительных работ подрядчик начал фрезерование старого асфальта, чтоб затем уложить новый слой. Работы организуют поэтапно для удобства пешеходов и автомобилистов. Первый этап затронет территорию в районе зданий №24 и №30А по проспекту Ленина.

Преображение бульвара Кокуй полностью планируют завершить летом следующего года. Основная цель проекта - вернуть территорию бульвара в активную городскую среду.

Фото: Дмитрий РЫЖАКОВ

По материалам официального сайта правительства Ивановской области

ДОРОГИ

В 2027 году в Иванове отремонтируют вдвое больше дорог

Губернатор Станислав Воскресенский в рамках рабочего выезда обсудил с главой города Иваново Максимом Комиссаровым план ремонта дорог на следующий год. Задача - увеличить объем работ в областном центре практически вдвое, до 40 км.

«Мы с вами действительно навели порядок с региональной сетью. У нас дороги между городами, как говорят, одни из самых лучших. Но в городах это, конечно, не так. Предлагаю в следующем году «навалиться» на город Иваново. Мы обычно делаем где-то 20 км, в этом году сделаем 26 км дорог в Иванове. Предлагаю в следующем году сделать не менее 40 километров ремонтов дорог именно в городе Иваново. Начинайте проектировать заранее, чтобы, когда начнется строительный сезон, сразу выйти на работу», - сказал Станислав Воскресенский. «Следующий год должен быть такой знаковый для города, чтоб мы проблему эту не то что решили до конца, но решили значимо, чтобы людям стало гораздо комфортнее», - поставил задачу глава региона. Он особо подчеркнул: с точки зрения финансирования все необходимые решения приняты.

Станислав Воскресенский предложил уже сейчас определиться, какие это будут дороги. В первую очередь, предстоит уделить внимание наиболее загруженным дорогам, где сложилась самая напряженная ситуация.

«Будем проектировать, готовить документацию, чтобы, как и в этом году, вовремя приступить, и закончить работы в срок», - сказал Максим Комиссаров.

Напомним, план дорожного ремонта в городе Иваново на 2026 год составляет более 40 дорог, включая переходящие объекты прошлого года. Всего в нормативное состояние приведут почти 26 км дорог в разных районах. Так, завершены работы на улицах Кирякиных, Гнедина, Демидова. Завершается ремонт путепровода на улице Смольная и ремонт ул. Громобоя. Подрядная организация завершает ремонт на ул. Рабфаковской. Техническая готовность участка в районе кольцевого движения около автовокзала на ул. Лежневской - 80%. На проспекте Ленина продолжается благоустройство участка между улицами Почтовая и Красной Армии.

Фото: Дмитрий Рыжаков

ЗДОРОВАЯ НАЦИЯ

Дроздов: Спорт - это дисциплина и характер

В 2026 году финансирование детского спорта в Ивановской области увеличено почти в два раза. По заявлению губернатора Станислава Воскресенского, в 2027-м оно вырастет в три раза к уровню 2025 года.

Виталий Дроздов с юными единоборцами во Дворце игровых видов спорта в Иванове

«Мы детскому спорту начали уделять особое внимание. Радикально увеличиваем финансирование, - заявил глава региона. - Речь идет и об экипировке, и об участии в спортивных всероссийских соревнованиях. В этом году увеличиваем финансирование в 1,8 раза. А в следующем году к уровню 2025 года увеличим в три раза финансирование именно детского спорта. Все для детей, все для будущих побед».

Отметим, это касается всех спортивных школ региона: и областных, и муниципальных. Кроме того, по словам сопредседателя Ассоциации ветеранов СВО Ивановской области, выпускника президентской программы «Время героев» Виталия Дроздова, отдельное внимание уделено детям из семей участников СВО, а также многодетных и малообеспеченных семей. Например, во Дворце игровых видов спорта в Иванове идет набор в бесплатные секции.

- Я сам многодетный отец и хорошо понимаю, как важен спорт для воспитания детей, - говорит Виталий Дроздов. - Потому что спорт приучает к дисциплине, закаляет характер, прививает волю к победе. Сыновья занимаются спортом, занимают призовые места на соревнованиях, старший - кандидат в мастера спорта. Не буду скрывать - горжусь их успехами. Если выпадает такая возможность, прихожу поддержать их на соревнования. И вижу, как много у нас талантливых, сильных духом детей и подростков. Очень важно дать возможность раскрыть свой потенциал каждому ребенку, чтобы это не зависело от материального положения его семьи. Поэтому такое внимание к детскому спорту со стороны губернатора мы можем только поддержать.

С началом учебного года уже около 17 тысяч детей приступили к занятиям в спортивных школах региона, почти 11 тысяч из них - уже на этапах спортивной подготовки.

В 2026-2027 учебном году в областных спортивных школах откроют дополнительные спортивно-оздоровительные группы: в спортивной школе олимпийского резерва № 8 «Спартак» - по художественной гимнастике, вольной борьбе, конькобежному спорту, в областной спортивной школе «Звезда» - по плаванию и по хоккею.

За последние несколько лет в рамках региональных и федеральных программ в регионе обновлена база для занятий спортом: построены крупные спортивные сооружения - ФОКи с бассейнами в Кинешме и Родниках, Дворец игровых видов спорта в Иванове, физкультурно-оздоровительный комплекс с бассейном и катком в Иванове, три ФОКа открытого типа. В прошлом году открыт новый модульный зал в Кохме. В 2024 году завершена реконструкция спортивной школы олимпийского резерва № 8 «Спартак». В феврале этого года начал работу ФОК с бассейном в Тейкове. Осуществлена реконструкция стадиона «Труд» в Родниках. Возводят не только крупные спортобъекты, но и уличные спортивные площадки для развития массового спорта - более 200 во всех районах за пять лет. В 2025 году уровень обеспеченности жителей региона объектами спортивной инфраструктуры в сравнении с 2017 годом вырос почти в 2 раза.

За семь лет число регулярно занимающихся физической культурой и спортом в регионе выросло более чем на 40%. По данным за 2025 год в Ивановской области на регулярной основе занимаются физической культурой 460 тысяч человек.

С 2025 года увеличено в два раза финансирование на поддержку сильнейших спортсменов Центра спортивной подготовки Ивановской области - среди них члены сборных команд России, победители чемпионатов и первенств России, Европы и мира. На днях впервые в истории ивановского спорта представитель региона завоевал Кубок Мира по спортивной аэробике. Ивановский спортсмен Антон Колобов стал победителем Кубка мира. Награждение атлетов состоялось в Испании, куда Антон Колобов в составе сборной России приехал выступать на Чемпионате Мира.

Лариса БОЧАРОВА

СЕМЬЯ, МАТЕРИНСТВО И ДЕТСТВО

В Ивановской области подвели итоги проекта «Мама-предприниматель» 2026 года

В Иванове состоялся финал регионального этапа федеральной образовательной программы «Мама-предприниматель». Победительницей конкурса бизнес-проектов стала Елена Частова с инициативой по созданию эко-парка для животных.

«Программа «Мама-предприниматель» Минэкономразвития России направлена на комплексную поддержку женщин с детьми и женщин, находящихся в декретном отпуске, на этапе открытия собственного дела. Автор лучшего бизнес-проекта получает грант в размере 150 тысяч рублей на развитие инициативы и право представлять Ивановскую область на федеральном уровне. Наш регион участвует в программе с 2019 года. За этот период обучение прошли 157 жительниц области, большинство из которых сегодня успешно реализуют свои предпринимательские проекты», - рассказала заместитель директора департамента экономического развития и торговли Ивановской области Татьяна Заховаева.

В этом году на конкурс поступило более 50 заявок. Отбор прошли и боролись за победу 24 участницы. Обучение проходило в формате четырехдневного интенсива на базе регионального центра «Мой бизнес». «Под руководством экспертов участницы изучали основы предпринимательства, маркетинга и налогообложения, разрабатывали бизнес-модели и посещали действующие производства победительниц прошлых лет. Итоговые проекты получились очень разными и охватывают практически все сферы жизни: социальный бизнес, производство продуктов питания, индустрию красоты, досуг, дополнительное образование, сельское хозяйство и юриспруденцию», - сообщила директор центра «Мой бизнес» Ивановской области Ирина Корнилова.

Завершающим этапом конкурса стала защита бизнес-проектов. Экспертное жюри, в состав которого вошли предприниматели региона, представители органов власти и общественности, оценило экономическую обоснованность, оригинальность и социальную значимость представленных работ. Среди инициатив участниц - клуб интеллектуальных игр, студия коррекционной гимнастики для детей и взрослых, студия арт-терапии, ателье по пошиву костюмов и IT-проект для детей.

Лучшим, по мнению жюри, стал бизнес-проект Елены Частовой по созданию эко-парка для животных. Победительнице вручили сертификат на грант для реализации бизнес-идеи. «Я всю жизнь проработала в полиции, а после выхода на пенсию решила попробовать себя в аграрном бизнесе. Планирую разводить овец, сосредоточившись на производстве шерсти, поскольку увлекаюсь прядением. Цель моего проекта - создание эко-парка. Как оказалось, в Иванове нет фермеров, которые бы занимались этим. Материал шерсти животных будет использоваться для создания эксклюзивных и экологичных изделий, сувенирной продукции и проведения мастер-классов. На проект я пришла за новыми знаниями в сфере бизнеса», - рассказала Елена Частова. Полученные грантовые средства она направит на создание пространства для проведения мастер-классов.

По материалам официального сайта правительства Ивановской области

СВОИХ НЕ БРОСАЕМ!

Продолжается законодательная поддержка участников СВО

Фракция «Единая Россия» в Государственной Думе РФ инициировала принятие Закона, исходя из которого участники специальной военной операции имеют преимущественное право на сохранение рабочего места при сокращении численности или штата сотрудников для возвращающихся с фронта бойцов.

Новая мера касается призванных на военную службу в ходе частичной мобилизации или участвующих в спецоперации по контракту, а также добровольцев.

Напомню, что с начала операции всего в целях поддержки участников СВО и членов их семей принято более 200 федеральных и региональных законов. Наша задача сделать максимальные условия для того, чтобы те, кто рискует сегодня жизнью и здоровьем ради будущего Отечества нашего, смогли затем в мирной жизни приносить пользу и своей семье и стране в целом.

А более подробно о всех мерах поддержки и возможностях контрактной службы можно узнать на сайте **служба-поконтракту.рф** или по телефону **(4932) 32-93-27.**

ЛУЧШИЙ ПО ПРОФЕССИИ

Участник СВО из Ивановской области вышел в финал конкурса профмастерства

Жители Ивановской области могут помочь своему земляку победить во всероссийском конкурсе профессионального мастерства. Андрей Лебедев, участник СВО и работник завода «Профессионал», представляет регион в специальной номинации «Второй старт». Народное голосование за него стартовало 10 сентября и продлится до 24 сентября, рассказали в пресс-службе правительства региона.

Номинация «Второй старт» создана для ветеранов специальной военной операции, которые вернулись к мирной жизни и работают в гражданских профессиях. Андрей Лебедев уже стал победителем регионального этапа конкурса в июне этого года. Теперь ему и другим участникам предстоит пройти очные испытания федерального этапа 1-2 октября в Самаре. Дополнительные баллы, которые получат три победителя народного голосования, могут стать решающими для итоговой победы.

Чтобы поддержать Андрея, нужно зайти на платформу «Лучший по профессии», авторизоваться, подтвердить номер телефона через мессенджер MAX, на главной странице нажать кнопку «Начать голосование», выбрать видеоролик с участником и завершить голосование. Голосование продлится до 24 сентября.

Победители конкурса получат денежные поощрения: за первое место - 1 миллион рублей, за второе - 500 000, за третье - 300 000. Организатором конкурса выступает Минтруд России при поддержке федеральных и региональных органов власти, профсоюзов и работодателей. Оператор - ВНИИ труда.

Напомним, что региональный этап конкурса «Лучший по профессии» прошел в начале июня.

ВЫБОРЫ 2026

На избирательных участках Ивановской области избирателям с инвалидностью помогут волонтеры

В Иванове прошел масштабный форум добровольцев, организованный Избирательной комиссией Ивановской области совместно с областным объединением организаций профсоюзов. Участниками стали более 250 волонтеров.

Главная тема - помощь избирателям с инвалидностью. Именно этим людям особенно важно внимание и поддержка на участке. Волонтеры будут дежурить на избирательных участках в Иванове и многих районах области. Их задача - встретить человека, помочь ему подняться, подсказать, как найти свою избирательную комиссию.

На форуме добровольцы узнали о своих правах и обязанностях, познакомились со специальной экипировкой. Представители общественных организаций инвалидов объяснили, как правильно помогать людям с разными нарушениями здоровья. А закрепить знания помогли жизненные ситуации, которые участники разыграли на сцене.

Добровольцы будут помогать не только инвалидам, но и пожилым, а также другим избирателям, которым потребуется помощь при входе в здание, где проходят выборы.

Адресное информирование избирателей завершилось

За три недели проекта «ИнформУИК» обходчики рассказали о выборах почти 600 тысяч избирателей. Они обошли 400 тысяч домовладений и четыре из пяти дверей были открыты. Члены участковых избирательных комиссий проделали большую работу, преодолели огромные расстояния и пообщались с множеством людей.

И особое внимание они уделяли избирателям, которым на этой неделе предстоит сделать свой выбор впервые. Таких молодых людей, ставших избирателями, в Ивановской области более 10 тысяч. Специально для них Избирательная комиссия Ивановской области совместно с областным объединением организаций профсоюзов подготовила открытки-приглашения. Их ребятам вручали обходчики из участковых комиссий.

Молодые избиратели реагировали очень тепло. Внимание, когда вас лично пригласили поучаствовать в таком важном событии, приятно каждому.

Для тех, кто придет на участок и проголосует впервые, будет еще один подарок. Избиратель, которому в этом году исполнилось 18 лет, проголосовав, получит возможность принять участие в федеральной акции «Будь со страной!».

После голосования председатель участковой избирательной комиссии предложит впервые голосующему избирателю просканировать QR-код с помощью смартфона. Молодой человек сможет разместить свой цифровой аватар на карте России и получить поощрение от партнеров акции.

Голосование пройдет уже на этой неделе

18, 19 и 20 сентября избиратели Ивановской области проголосуют за новый состав Государственной Думы.

Проголосовать можно на избирательном участке, на дому или по месту нахождения с помощью механизма «Мобильный избиратель».

Прийти на избирательный участок можно в любой из дней. Найти свой избирательный участок избиратель может в личном кабинете на портале «Госуслуги», на сайте ЦИК России или уточнив по телефону.

Чтобы проголосовать на дому, необходимо до 14:00 20 сентября обратиться в участковую избирательную комиссию лично или через представителя. Прием заявлений для голосования по месту нахождения завершился 14 сентября.

По любым вопросам, связанным с голосованием, можно обратиться в информационно-справочный центр ЦИК России. Телефон: 8-800-200-00-20. С 15 сентября до окончания голосования звонки по этому номеру принимаются круглосуточно.

Номер телефона территориальной избирательной комиссии: 8-4932-303306.

МОЛОДЕЖНАЯ ПОЛИТИКА

Ивановцы участвуют в Международном фестивале молодежи

Делегация из 28 представителей Ивановской области с 11 по 17 сентября в Екатеринбурге представляет наш регион на этом важном мероприятии. Фестиваль объединил 10 тыс. молодых лидеров из 191 страны мира. В фестивале также участвуют 2 тыс. волонтеров и около 2 тыс. артистов.

Для участников проведут более 800 мероприятий: лекции 150 спикеров мирового уровня, ток-шоу, спортивные соревнования, гастрофестиваль «Вкус народов мира», выставка из 7 тематических зон, ярмарка русской литературы, более тысячи работ молодых художников. Ивановские участники уже включились в насыщенную образовательную, культурную и спортивную программу фестиваля.

«До сих пор не могу поверить - я на Международном фестивале молодежи. Вокруг веселье, множество делегаций из всех регионов страны и зарубежных стран. Так здорово, что я оказался в самой гуще событий. Все эти люди - заряженные, активные, позитивные. И что самое главное - готовые строить новые мосты дипломатии и межкультурного взаимодействия», - поделился эмоциями участник делегации Ивановской области Борис Прошек, студент Ивановского медуниверситета.

МФМ-2026 - пространство, где формируется образ многополярного будущего. Россия с ее историей многовекового межнационального диалога открывает двери для молодежного сообщества. Здесь закладывается фундамент будущих добрых международных отношений.

Фестиваль реализуется в рамках нацпроекта «Молодежь и дети». Указ о проведении МФМ подписал президент Владимир Путин 29 декабря 2025 года.

Фото администрации Ивановского округа

ОТ ПЕРВОГО СТАРТА ДО

Сентябрь был насыщенным на различные спортивные мероприятия. Жители нашего муниципалитета уверенно шли к победе, завоевав медали на соревнованиях по легкой атлетике, на фестивале ГТО, семейных стартах и других турнирах.

По традиции расскажем о тех, кто оказался на пьедестале почета. Кстати, у многих спортсменов это не первая награда.

Жители нашего муниципалитета сдали нормы ГТО

«ЦОФУ» стал первым

В прошлом номере газеты «Наше слово» мы сообщали, что на базе молодежно-спортивного центра «Олимп» прошел фестиваль Всероссийского физкультурно-спортивного комплекса «Готов к труду и обороне» среди трудовых коллективов и муниципальных служащих Ивановского муниципального округа. Соревнования объединили представителей восьми организаций.

Программа включала выполнение нормативов по нескольким дисциплинам: подъем туловища из положения лежа на полу, сгибание и разгибание рук в упоре лежа на полу/от скамьи, подтягивания на высокой перекладине, наклон вперед из положения стоя, стрельба из электронного оружия, а также бег на различные дистанции. По итогам фестиваля в общекомандном зачете победителями стали: «ЦОФУ Ивановского муниципального округа», ГУ МЧС России по Ивановской области и Новоталицкая средняя школа. Четвертой стала команда администрации Ивановского муниципального округа, пятым - Коляновский детский сад «Сказка», шестым - «Верхневолжский сервисный металлоцентр» (группа компаний «ДиПОС»), седьмым - Новоталицкий детский сад «Солнышко» и восьмым - «Социально-культурное объединение».

Ранее мы не рассказывали о победителях в личном зачете. Итак, в категории «женщины IX - X ступени (25 - 34 лет)» лидером стала Екатерина Хаджабаева («ЦОФУ Ивановского муниципального округа»). Второе место заняла Надежда Ревина («Верхневолжский СМЦ»), а третье - Ксения Писарева (МЧС). Места среди мужчин в данной категории распределились следующим образом: первым стал Кирилл Орлов (МЧС), вторым - Николай Борзов (МЧС), третьим - Дмитрий Кравченко (Коляновский детский сад «Сказка»).

Среди женщин XI - XII ступени (35 - 44 лет) победу одержала Наталья Крутова («ЦОФУ Ивановского муниципального округа»). Призерами стали Татьяна Катиба и Елена Бойко (администрация Ивановского муниципального округа). В этой же категории среди мужчин первое место занял Артем Гусев (Новоталицкая средняя школа), второе и третье места - Сергей Кротов и Александр Воеводин (МЧС).

Есть победители и среди женщин XIII - XIV ступени (45 - 54 лет). Первой стала Надежда Анисимова (администрация Ивановского муниципального округа), второй - Ирина Широкова («ЦОФУ Ивановского муниципального округа»), третьей - Лариса Баранова «Коляновский детский сад «Сказка». Среди мужчин был единственный победитель - Алексей Власов («ЦОФУ Ивановского муниципального округа»).

Один лидер оказался и среди женщин XV - XVI ступени (55 - 64 лет). Первое место заняла Наталья Тяглова (Новоталицкий детский сад «Солнышко»). А среди мужчин места распределились следующим образом: лучшим стал Дмитрий Байбара (Новоталицкая средняя школа), вторым и третьим - Андрей Кудряшов и Валерий Морозов («ЦОФУ Ивановского муниципального округа»).

- Я не профессиональный спортсмен, а любитель. С 15 лет начала заниматься фитнесом. Последние годы увлекаюсь кардиотренировками и занимаюсь в тренажерном зале. В фестивале участвовала впервые, вошла в состав команды «ДиПОС». Признаюсь, что не рассчитывала на какие-то высокие результаты. Было интересно выполнить нормативы ГТО, посмотреть на возможности других участников и проверить собственные силы. Самым сложным из упражнений для меня оказались отжимания. Я привыкла отжиматься с колен, а перейдя в положение планки, ощутила совсем другую нагрузку на руки. Есть к чему стремиться! В целом же своими достижениями я довольна. Появился интерес принять участие в фестивале в следующем году и сравнить результаты, - рассказала призер в личном первенстве Надежда Ревина.

Рекордсмены округа

Также Команда Ивановского округа успешно выступила на фестивале ВФСК ГТО «Иду на рекорд». Наши участники продемонстрировали высокий уровень физической подготовки, достойно представив муниципалитет на соревнованиях. В состав команды вошли: Владимир Кирьянов, Иван Макаров, Мария Маслова, Анастасия Патлай и Милена Фильянова.

Трое участников установили личные рекорды. Так, Иван Макаров 29 раз выполнил подтягивание из виса на высокой перекладине, Анастасия Патлай 108 раз продемонстрировала сгибание и разгибание рук в упоре лежа на полу, а Милена Фильянова совершила прыжок в длину с места на 243 см.

Добавим, что 24 спортсмена Ивановской области стали заслуженными рекордсменами фестиваля чемпионов ВФСК ГТО. Определялись победители в пяти нормативах (тестах) в своих возрастных ступенях, раздельно среди мужчин и женщин: сгибание и разгибание рук в упоре лежа на полу, наклон вперед из положения стоя на гимнастической скамье, прыжок в длину с места толчком двумя ногами, подтягивание из виса на высокой перекладине и рывок гири.

Самые быстрые

На стадионе «Олимпа» недавно вновь были быстрые старты, стремительные рывки и напряженные финиши. Здесь прошли соревнования по легкой атлетике.

По итогам в «Шведской эстафете» первое место заняло Куликовское территориальное управление, второе место - Балахонковское территориальное управление, третье место - Коляновское территориальное управление. В забеге на 1000 метров победителями стали Анастасия Федотова, Дарья Каричашвили и Ленура Курочкина, а в забеге на 3000 метров - Александр Четвериков, Сергей Торошин и Матвей Савинов.

В общекомандном зачете победу одержало Куликовское территориальное управление. Вторым стало Коляновское территориальное управление, третьим - Балахонковское территориальное управление.

Когда семья - сплоченная команда

Семьи Ивановского округа показали высокие результаты и на региональном фестивале «Семейная команда». Мероприятие прошло на стадионе Подвязновской средней школы.

Более ста участников со всей Ивановской области боролись за победу. Ивановский округ представили пять семей, две из них стали победителями и призерами в своих категориях.

Наши участники испытали себя в различных спортивных дисциплинах: беге, эстафете, прыжках в длину, отжиманиях и упражнениях на гибкость. «Такие соревнования это не только проверка физической формы, но и отличный способ укрепить семейные узы, показать детям пример здорового образа жизни и командного духа», - отмечают организаторы соревнований.

По итогам семья Макаровых из Ивановского округа стала победителем во 2-й категории, а семья Корсаковых заняла почетное третье место в 1-й категории.

- Мы старались, как могли. Даже дождь и холод нам не помешали. И мы в итоге победили! Мы - команда, мы - сила, мы - семья! - поделилась эмоциями Оксана Макарова.

Медали Алены Лисицыной

На днях в Смоленске прошло первенство и чемпионат Центрального федерального округа по спортивному ориентированию. Организаторами масштабного мероприятия выступили Министерство спорта РФ, Федерация спортивного ориентирования России, Министерство спорта Смоленской области и ряд региональных и муниципальных структур.

В соревнованиях приняли участие около 350 профессиональных спортсменов разных возрастов, в том числе и ивановцы. В течение трех дней они боролись за медали в восьми возрастных категориях, преодолевая дистанции в дисциплинах «кросс-выбор», «кросс-классика» и «кросс-лонг» с общим стартом.

Традиционно за победой отправилась и жительница Ивановского округа Алена Лисицына. По итогам она завоевала второе место в дисциплине «кросс-лонг - общий старт» (среди девушек до 17 лет) и третье место в дисциплине «кросс-классика - общий старт».

Ветераны и юные патриоты

5 сентября в Кохме прошла спартакиада Ивановской области среди ветеранов и инвалидов боевых действий, курсантов патриотических объединений по военно-прикладным видам спорта, посвященная 100-летию ДОСААФ России. Организатором соревнований выступило региональное отделение общероссийской общественной организации военных инвалидов «ВоИн» в Ивановской

Были быстрые старты и напряженные финиши

Макаровы стали лучшими

ПОСЛЕДНЕГО РЫВКА

Рекорды поставили жители Ивановского округа

области при поддержке комитета по физической культуре и спорту администрации городского округа Кохма, регионального отделения ДОСААФ России, Ивановского областного отделения Всероссийской общественной организации ветеранов «Боевое братство» и регионального отделения «Юнармия» Ивановской области.

Торжественная церемония открытия спартакиады началась с выноса знамени ДОСААФ России воспитанниками младшей группы военно-патриотического клуба «Беркут» школы села Подвязновский под звуки марша Преображенского полка. Право поднять государственный флаг Российской Федерации было предоставлено участнику соревнований, ветерану специальной военной операции, гвардии младшему лейтенанту Дмитрию Одинокову.

Далее на спортивную площадку вышли команды ветеранов - участники СВО, боевых действий в Афганистане, на Северном Кавказе и миротворческих операций в Боснии и Косово. Вместе с ними за победу боролись семь команд военно-патриотических объединений из Иванова, Кохмы и Ивановского округа.

В личном зачете участники соревновались в следующих видах: метание гранаты, дартс, гиревой спорт, подтягивание, стрельба из пневматической винтовки, разборка-сборка автомата Калашникова. Для команд молодежных военно-патриотических объединений также прошла военизированная эстафета, где нужно было продемонстрировать четкость действий при разборке-сборке автомата и снаряжении патронами магазина АК, точность при стрельбе из пневматической винтовки и метании гранаты, слаженность при оказании первой медицинской помощи и эвакуации пострадавшего.

По итогам спартакиады ВПК «Беркут» Подвязновской средней школы занял третьи места в эстафете и среди военно-патриотических объединений. Также наша команда, а точнее младшая группа клуба, была отмечена дипломом «За волю к Победе» от организации «Боевое братство».

Сильнейшие параспортсмены

А в областном центре состоялся очередной этап параспартакиады Ивановской области среди лиц с ограниченными возможностями здоровья. Мероприятие было посвящено Году единства народов России. Организаторами соревнований выступили департамент спорта Ивановской области и региональное отделение Паралимпийского комитета России.

140 спортсменов из 15 муниципальных образований региона, включая ветеранов СВО, соревновались в двух дисциплинах - «Стрельба из лука» и «Гиревой спорт». Четверо паралимпийцев из Богородского дома-интерната вошли в сборную команду Ивановского муниципального округа.

На соревнованиях по стрельбе из лука (среди лиц с поражением опорно-двигательного аппарата, дисциплина - «сидя») спортсмены показали отличный результат. Они вошли в топ-20 сильнейших. Также в этой категории победителем по направлению «Спорт глухих» стал Алексей Митрохин из Ивановского округа. А Иван Сакулцан из Богородского дома-интерната занял второе место в гиревом спорте.

Ранее в городе Шуя проходил традиционный «Фестиваль спорта» для людей с ограниченными возможностями здоровья. В соревнованиях участвовали представители семи муниципальных образований Ивановской области. Программа включала пять дисциплин: дартс, корнхол (азартная игра, похожая на боулинг), броски в баскетбольное кольцо, мини-керлинг и гиревой спорт.

Богородский дом-интернат представляла команда из шести человек. В общей сложности ребята завоевали десять медалей в разных дисциплинах.

Также команда спортсменов дома-интерната приняла участие в параспартакиаде «Ловкие, сильные, умелые» для граждан, проживающих в областных стационарных организациях социального обслуживания. Программа была насыщенной и зрелищной. Участники последовательно преодолевали следующие этапы: полоса препятствий с «лабиринтом», подвесным мостом, «рукоходом» и «кочками»; прыжки в длину с разбега; городки и корнхолл; удары по воротам и баскетбол; тир, кегли и захватывающий слалом на самокатах.

В результате упорной борьбы нашу команду ждали награды как в личном первенстве, так и в командном зачете. Юрий Овсянников из Богородского дома-интерната стал лучшим в номинации «Корнхол». Ирина Киселева заняла первое место в прыжках в длину. А вся команда завоевала победу в номинации «Тир». Добавим, что к соревнованиям жителей дома-интерната подготовила тренер Татьяна Шильке.

- Наши жители ждали поездку с нетерпением. Для них это не только уникальная возможность принять участие в спортивных состязаниях и показать себя, но и встретиться с давними друзьями. Наших жителей ждали радушный прием и душевная атмосфера на протяжении всех соревнований, - отметили в Богородском доме-интернате

Подготовила Алена КОРОЛЕВА
Фото: участников соревнований

Без наград не остались спортсмены с ограниченными возможностями здоровья

Алена Лисицына - вновь в лидерах

Соревнования проходили и среди военно-патриотических клубов

За победу боролись трудовые коллективы

Тот самый день в деревне

В Ивановском округе продолжают отмечать Дни сел и деревень. Недавно праздник пришел в деревни Федосово и Богданиха. Трогательные стихи и песни, посвященные малой родине, звучали на торжественных мероприятиях.

Дни деревень отметили поразному. Например, в Богданихе праздновали широко, с душой. А в Федосово Куликовского территориального управления День деревни получился уютным, домашним. Он прошел в русских традициях.

Федосово: гостей встречали караваем

Жители деревни Федосово сами изготовили фотозоны, приготовили вкусные угощения из русской печи. Гостей и артистов они встретили русским караваем.

В рамках торжественной части на импровизированной сцене чествовали юбиляров и новорожденных жителей деревни. А начался праздник с таких слов: «Сегодня солнце светит ярче над полями и ветер шепчет в травах у дорог. Мы собрались сегодня вместе с вами, чтоб славить наш любимый уголок».

Далее к жителям обратилась начальник Куликовского территориального управления Наталья Петрова. Она поздравила всех с праздником, а также вручила подарки. Так, в рамках номинации «Новорожденные» отметили Вову Кожина (ему 10 месяцев) и Тимофея Корнева, которому всего полтора месяца. Пожелания здоровья, благополучия и новых открытий для малышей пожелали родителям мальчиков. А в рамках номинации «Юбиляры» отметили Нину Александровну Смирнову. Ей исполнилось 80 лет.

В течение концертной программы мощным вокалом жителей радовала Елена Лихачева, которой с удовольствием подпевали все участники праздника. Также завораживающие номера представила цирковая студия «Арлекино».

- Праздник прошел в теплой и дружественной обстановке. Жители и гости пели и танцевали. А в конце все собрались у большого (и не одного!) самовара. На столе были пироги и выпечка, а местный гармонист продолжал музыкальную программу русскими народными песнями и частушками, - рассказала заведующая Куликовским сельским клубом Ольга Николаичева.

«Богданиха - наш общий дом»

В начале осени Богданиха с размахом и душой отметила День деревни. Погода внесла свои коррективы, но не помешала жителям насладиться праздником.

Первые детские шоу перенесли под уютные своды Богданихского культурно-досугового центра. К ребятам пришли веселый клоун Петюня и озорная Веснушка, которые организовали игры. Далее прошло волшебное шоу мыльных пузырей. Кульминацией праздника стало появление гигантской панды, которая провела для детей флешмоб.

Торжественное открытие праздника прошло на улице, рядом с Богданихским культурно-досуговым центром. К жителям обратились Светлана и Александр Субботины:

- Наша деревня - это не просто точка на карте и не просто дома вдоль дороги. Деревня - это люди. Это натруженные руки наших ветеранов, это звонкий смех детей, это золотые нивы и бескрайнее небо. Богданиха - наш общий дом, где сплелись судьбы поколений, где каждый уголок согрет любовью...

Праздничную программу открыл танец на новую песню «Родная Богданиха». Под ее аккорды народный хореографический коллектив «РиТМ» словно оживил на сцене пейзажи родного края: шелест берез, гладь местных рек и бескрайнее раздолье лесов и полей.

Далее выступил ансамбль «Русская песня» с композицией «Живет село мое родное». К нему присоединились и юные исполнители.

С приветственным словом к жителям обратился начальник Богданихского территориального управления Сергей Машин: «Сила Богданихи всегда была в ее людях - трудолюбивых, открытых, преданных своей малой родине. Мы бережно храним традиции наших отцов и создаем будущее для наших детей. Пусть в каждом доме царят мир, достаток и согласие, а наша Богданиха с каждым годом хорошеет и процветает!».

На сцену под бурные аплодисменты поднялись уважаемые старожилы деревни, мудрые педагоги и школьники, окончившие образовательное учреждение с золотой медалью. Для них в исполнении ансамбля народной песни «Рябинушка» прозвучала трогательная песня «Деревенька моя».

После этого провели чествование семей, в которых произошло счастливое пополнение. В Богданихе в этом году на свет появились четверо новорожденных - две девочки и два мальчика, а всего в Богданихском территориальном управлении родилось 28 малышей. Их родителей поблагодарили за труд, а малышам пожелали расти здоровыми, крепкими и достойными продолжателями традиций родного края. После этого громкими аплодисментами зрители поддержали выступление вокального дуэта «Магия голоса» и коллектива «Веселые нотки».

Гуляли до самых сумерек

На сцену пригласили и семью Заболотиных, отметивших 30-летие супружеской жизни - жемчужную свадьбу. Юбиляры подняли бокалы с шампанским и скрепили союз поцелуем под громкое «Горько!» от всех зрителей.

Не обошлось и без самых маленьких артистов. Под мелодию из фильма «Усатый нянь» на сцену вышли воспитанники детского сада. Вместе со своим музыкальным руководителем Кириллом Бузовским малыши задорно и ритмично сыграли на деревянных ложках.

С особым уважением ведущие рассказали о Кирилле Кулагине. Именно его руками поддерживается порядок и чистота на улицах. В знак признательности за неоценимый труд Кирилла Сергей Машин вручил ему почетную грамоту.

А еще в этот день над площадью прозвенел заливистый школьный звонок: участники коллектива «РиТМ» перенесли зрителей в мир беззаботного детства. Также они представили танец, посвященный единству народов России. Позже выступили на празднике и другие артисты.

В конце торжественной части на сцену поднялась заведующая Богданихским культурно-досуговым центром Светлана Шорыгина. От лица всех жителей она выразила безграничную благодарность ведущим - Светлане и Александру Субботиным. Светлана Агафоновна отметила их неоценимый вклад в культурную жизнь деревни: участие во всех знаковых праздниках и бескорыстную, безвозмездную помощь в строительстве и возведении подиума перед КДЦ, который теперь служит сценой.

До самого вечера в Богданихе проходило народное гуляние. Гости азартно сражались в настольных «Бобровых играх», фотографировались с ростовой Матрешкой и восторженно следили за артистами на ходулях в народных костюмах. Вечернюю программу открыл большой концерт «Когда поет моя душа». Максим Боровиков покорил публику мощным вокалом. К нему присоединилась Светлана Захарова - лауреат международных конкурсов. Позже эстафету подхватили кавер-группа «Друзья» и зажигательный DJ, которые «раскачали» площадь любимыми танцевальными хитами. Завершился праздник шоу огня.

По материалам Куликовского СК и Богданихского КДЦ подготовила Алена КОРОЛЕВА
Фото: учреждений культуры Ивановского округа

ПОНЕДЕЛЬНИК, 21 СЕНТЯБРЯ

ПЕРВЫЙ КАНАЛ
05:00 «Доброе утро» (0+)
09:00, 12:00, 15:00, 18:00, 03:00 Новости
09:25 «Модный приговор» (0+)
10:15 «Жить здорово!» (16+)
11:00, 12:15, 18:30 «Время покажет» (16+)
14:00, 17:00, 23:00 «Большая игра» (16+)
15:15 «Давай поженимся!» (16+)
16:05 «Мужское / Женское» (16+)
19:50 «Пусть говорят» (16+)
21:00 Время
22:00 Т/с «ЦЕНТУРИЯ» (16+)
00:05 «Время героев» (16+)
01:05, 03:05 «Подкаст.Лаб» (16+)

РОССИЯ
05:00 «Утро России»
09:00, 11:00, 14:00, 16:30, 20:00, 03:00 Вести
09:30 Местное время
09:55 «О самом главном» (12+)
11:30, 21:10 Вести. Местное время
12:00, 18:00 «60 Минут» (12+)
14:30, 02:15, 03:30 Т/с «ТАЙНЫ СЛЕДСТВИЯ» (16+)
17:00 «Малахов» (16+)
21:30 Т/с «ДОКТОР КРАСНОВ» (16+)
23:40 «Вечер с Владимиром Соловьёвым» (12+)

КУЛЬТУРА
06:30 «Диалоги о животных» Московский зоопарк»
07:20 «Легенды мирового кино» Зиновий Гердт
07:45 «Черные дыры. Белые пятна»
08:25 «Невский ковчег. Теория невозможного» Петр Кащенко
08:50 Х/ф «МУЖЕСТВО» (12+)
10:00, 12:30, 17:00, 19:30, 23:50 «Новости культуры»
10:15 «Наблюдатель
11:10, 00:55 «XX век» «Рассказы об архитектуре. Федор Шехтель»
11:50 Х/ф «ПОСЛЕ БАЛА» (12+)
12:45 «Новости. Подробно. Арт»
13:00 «Линия жизни» Леонид Ярмольник
14:00 Х/ф «БАРЫШНЯ-КРЕСТЬЯНКА» (12+)
15:55 «Агора»
17:15 «К 120-летию со дня рождения Дмитрия Шостаковича» «Мой Шостакович»
18:05 «О временах и нравах» «Третье сословие Александра Островского»
18:30 «Факультет истории» Владимир Мединский
19:45 «Главная роль»
20:05 «Эдвард Радзинский. Мой театр»
20:55 «80 лет Михаилу Ковальчуку»
21:50 «Сати. Нескучная классика»
22:35 Т/с «СЛЕДОВАТЕЛЬ ТИХОНОВ» (16+)
23:20 «Перо и шпага. История одной авантюры»
00:05 Д/ф «Ступени цивилизации» «К истокам древности»
01:35 Д/ф «Мой Шостакович»
02:25 Д/ф «Роман в камне» «Пятигорск. Кофейня Гукасова»

НТВ
06:00, 08:00, 10:00, 13:00, 16:00, 19:00, 00:20 Сегодня
06:25 «Утро. Самое лучшее» (16+)
08:25, 10:35 Т/с «ЛЕСНИК» (16+)
13:25 «Чрезвычайное происшествие» (16+)
14:00 «Место встречи» (16+)
16:45 «За гранью» (16+)
17:50 «ДНК» (16+)
20:00 Т/с «НЕВСКИЙ. БЛИЗКИЙ ВРАГ» (16+)
22:15 Т/с «ЗАКОННИК» (16+)
00:40 «Ч.Т.Д» с Маргаритой Симоньян (16+)
01:10 Т/с «ТЕНЬ ЗА СПИНОЙ» (16+)
04:35 «Основано на реальных событиях» (16+)

ПЕТЕРБУРГ 5 КАНАЛ
05:00, 09:00, 13:00, 17:00, 00:00 «Известия» (16+)
05:35, 09:30, 04:45 Т/с «НАШ СПЕЦНАЗ-3» (16+)
08:05 «Фирменный рецепт» (12+)
08:40 «Давай разберемся!» (12+)
13:30, 22:20 Т/с «ВЕЛИКОЛЕПНАЯ ПЯТЕРКА-8» (16+)
14:20, 23:05 Т/с «ВЕЛИКОЛЕПНАЯ ПЯТЕРКА-6» (16+)
17:30, 00:30 Т/с «СЛЕД» (16+)

ТВ ЦЕНТР
06:00 «Настроение»
08:15 «Смех, дрожь и видео» (16+)
08:40 Т/с «ПИАНИСТКА» (16+)
10:35, 04:40 Д/с «Актерские драмы. Предательское лицо» (16+)
11:30, 14:30, 17:50, 22:00 События (16+)
11:50, 03:00 Т/с «Я ЗНАЮ ТВОИ СЕКРЕТЫ. ХАМЕЛЕОН» (16+)
13:45 «Мой герой. Михаил Богдасаров» (12+)
14:50 «Город новостей» (16+)
15:05 Х/ф «ЖЕНЩИНА С КОТОМ И ДЕТЕКТИВОМ 5» (16+)
16:55 «Прощание. Юрий Николаев» (16+)
18:15 Х/ф «УЛОВКИ РАЗУМА» (16+)
22:40 «10 самых. Время перемен. Первые миллионеры» (16+)
23:10 «Знак качества» (16+)
00:00 «События. 25-й час» (16+)
00:30 «Петровка, 38» (16+)
00:45 Д/ф «Настоящий детектив. Красный перец» (16+)
01:30 Д/ф «Фальшивая родня» (16+)
02:10 «Наша смешная жизнь» (16+)
05:25 «10 самых... Возвращенцы» (16+)

ТНТ
07:00, 11:30 Т/с «САШАТАНЯ» (16+)
09:00 «Большой куш» (16+)
19:00 Т/с «ПРОФЕССИОНАЛЬНЫЙ СОСЕД» (16+)
21:00 Т/с «ПОЛИЦЕЙСКИЙ С РУБЛЕВКИ» (16+)
23:00 Х/ф «ТАКСИ 2» (12+)
00:40 Х/ф «ТАКСИ» (12+)
02:15 «Однажды в России. Спецдайджесты 2025» (16+)
03:50 «Однажды в России. Спецдайджесты 2023» (16+)

СТС
05:00 «С лёгким утром!» (16+)
09:55 Х/ф «ЛЮБОВЬ-МОРКОВЬ 2» (12+)
11:55 Х/ф «БЛОНДИНКА» (16+)
13:55 Т/с «ИВАНОВЫ-ИВАНОВЫ» (16+)
17:05 Х/ф «СТО ЛЕТ ТОМУ ВПЕРЁД» (12+)
20:00 Т/с «ТРУДНЫЙ РЕБЁНОК» (16+)
21:20 Х/ф «ДЕДУШКА НЕЛЁГКОГО ПОВЕДЕНИЯ» (6+)
23:15 Х/ф «УИКЕНД С БАТЕЙ» (16+)
01:00 Х/ф «БАНДЫ ПАРИЖА» (18+)
02:30 Х/ф «НЕМНОГО О ЛЮБВИ» (18+)
04:05 «100 мест, где поесть» (16+)

РЕН ТВ
05:00, 18:00, 01:10, 04:25 «Самые шокирующие гипотезы» (16+)
06:00 «С бодрым утром!» (16+)
08:30, 12:30, 16:30, 19:30, 23:00 Новости (16+)
09:00 «Военная тайна» (16+)
11:00 «Как устроен мир» (16+)
12:00, 16:00, 19:00 «Информационная программа 112» (16+)
13:00 «Загадки человечества» (16+)
15:00 «Дикий, дикий мир» (16+)
17:00, 02:10 «Тайны Чапман» (16+)
20:00 «Безумные факты» (16+)
20:40 Х/ф «ОСОБО ТЯЖКИЕ ПРЕСТУПЛЕНИЯ» (16+)
23:25 Т/с «ТАКСОПАРК №13» (16+)

ДОМАШНИЙ
06:30, 04:15 «Одна за всех» (16+)
06:50, 05:10 «По делам несовершеннолетних» (16+)
07:55, 04:20 «Давай разведёмся!» (16+)
08:55, 02:35 «Тест на отцовство» (16+)
11:10 «Прости меня» (16+)
12:15 «Беду отведу» (16+)
13:25, 01:10 «Знахарка» (16+)
14:00, 01:40 «Верну любимого» (16+)
14:35, 02:10 «Голоса ушедших душ» (16+)
15:05 Т/с «ДОКТОР ИВАНОВ. УДАР» (16+)
19:00 Т/с «ПАУТИНА» (16+)
23:10 «Понять. Простить» (16+)
00:15 «Порча» (16+)

ЧЕ
06:00 «Дорожные войны» (16+)
09:30, 12:00 «Улетное видео» (16+)
11:00 «Улетные животные» (16+)
13:30 «Решала» (16+)
16:30, 21:30 «Влад решает» (16+)
17:30 «Чужие тайны» (16+)
19:30 «Притворщики» (16+)
23:30, 02:20 «Опасные связи» (18+)
01:30 «Заступницы» (16+)
04:00 Т/с «СОЛДАТЫ 15» (16+)

ТВ 3
06:00 Мультфильмы (0+)
08:30 М/с «Леди Баг и Супер-Кот» (6+)
09:00, 16:00 «Слепая» (16+)
10:00, 15:30 Д/с «Порча» (16+)
11:00 «Гадалка» (16+)
18:00 Т/с «РОНИН» (16+)
23:15 Х/ф «ДОЛГАЯ ПРОГУЛКА» (18+)
01:15 «Кадони шоу» (16+)
02:00 «Экстра такси» (16+)
02:30 Т/с «ЗНАКИ СУДЬБЫ» (16+)

КАРУСЕЛЬ
05:00 «Ранние пташки» (6+)
07:00 «С добрым утром, малыши!» (0+)
07:35 М/с «Беби Борн» (0+)
07:40 М/с «Три кота» (0+)
10:30 М/с «Робокар Поли и его друзья» (0+)
10:45 «Открытия!» (0+)
11:05 М/с «Диностер» (6+)
11:20 М/с «Фиксики» (0+)
13:45 М/с «Джи-Джи Бонд: Супергонщик» (6+)
14:00 М/с «Карбот» (6+)
14:30 «Навигатор. Новости» (0+)
14:45 М/с «Ми-Ми-Мишки» (0+)
17:00 М/с «Край Бебис. Волшебные слёзки» (0+)
17:05 М/с «Барбоскины» (0+)
19:00 М/с «Дракон Диско» (0+)
19:25 М/с «Сказочный патруль» (0+)
21:00 «Спокойной ночи, малыши!» (0+)
21:15 М/с «Ум и Хрум» (0+)
22:30 М/с «Инфинити Надо» (6+)
23:00 М/с «Фьюжн Макс» (6+)
23:25 М/с «Приключения Пети и Волка» (12+)
00:55 М/с «Ну, погоди! Каникулы» (6+)
03:30 М/с «Смешарики. Пинкод» (6+)

ЗВЕЗДА
05:05 Д/с «Хроника Победы» (16+)
05:40 Х/ф «ВАСИЛИЙ БУСЛАЕВ» (12+)
07:00 «Сегодня утром» (12+)
09:00, 13:00, 17:00, 18:00 Новости дня (16+)
09:15, 20:50 «Открытый эфир» (16+)
11:00, 13:25, 15:05, 17:15 Т/с «ЛЕГЕНДА ФЕРРАРИ» (16+)
15:00 Военные новости (16+)
18:55 Т/с «ПОЗЫВНОЙ «СТАЯ» 2. ЭКСПЕДИЦИЯ» (16+)
22:35 «Между тем» (12+)
23:05 Т/с «РОЖДЕННАЯ РЕВОЛЮЦИЕЙ» (12+)
00:55 Х/ф «ЗАСТАВА В ГОРАХ» (12+)
02:35 Д/с «Шумшу. Последний бой. Курильская десантная операция» (12+)
04:00 Х/ф «В КВАДРАТЕ 45» (12+)

ОТР
06:00 Х/ф «Ч/Б» (16+)
07:30, 20:15 «Календарь» (12+)
08:00, 08:30, 09:00, 09:30, 10:00, 10:50, 12:00, 13:00, 15:00, 18:00, 20:00 Новости
08:05, 08:35 «Пёстрый мир» Прямой эфир
09:05, 09:35, 10:05, 12:10, 13:10, 18:20 «ОТРажение» Прямой эфир
11:00, 23:40, 05:00 Д/ф «Северная Корея: год в дикой природе» (16+)
15:15 Х/ф «ДОБРО ПОЖАЛОВАТЬ, ИЛИ ПОСТОРОННИМ ВХОД ВОСПРЕЩЁН» (16+)
16:25, 03:00 Д/ф «Город с историей» (12+)
17:00 «Ректорат» (12+)
17:40 «Конструкторы будущего» (12+)
20:45 Х/ф «ОСЕНЬ» (16+)
22:10, 03:30 Х/ф «КВАРТАЛЬНЫЙ ОТЧЁТ» (16+)
00:35 «Моя история» Борис Щербаков (16+)
01:15 «Свет и тени» Герберт Уэллс (16+)
01:45 «ОТРажение» Итоги (12+)
02:10 «На приёме у главного врача» (16+)

ИОТ
00.00, 05.00, 08.30, 12.00, 17.00, 19.30 Известия (12+)
03.00, 09.00, 15.00,20.00 Киноклуб «Общественное достояние»(12+)
06.00 Новый день (12+)
11.00, 14.00,18 .30,22.00 Панорама (12+)
13.00, 23.00 ИОТ+ (12+)

ВТОРНИК, 22 СЕНТЯБРЯ

ПЕРВЫЙ КАНАЛ
05:00 «Доброе утро» (0+)
09:00, 12:00, 15:00, 18:00, 03:00 Новости
09:25 «Модный приговор» (0+)
10:15 «Жить здорово!» (16+)
11:00, 12:15, 18:30 «Время покажет» (16+)
14:00, 17:00, 23:00 «Большая игра» (16+)
15:15 «Давай поженимся!» (16+)
16:05 «Мужское / Женское» (16+)
19:50 «Пусть говорят» (16+)
21:00 Время
22:00 Т/с «ЦЕНТУРИЯ» (16+)
00:10, 03:05 «Подкаст.Лаб» (16+)

РОССИЯ
05:00 «Утро России»
09:00, 11:00, 14:00, 16:30, 20:00, 03:00 Вести
09:30 Местное время
09:55 «О самом главном» (12+)
11:30, 21:10 Вести. Местное время
12:00, 18:00 «60 Минут» (12+)
14:30, 02:15, 03:30 Т/с «ТАЙНЫ СЛЕДСТВИЯ» (16+)
17:00 «Малахов» (16+)
21:30 Т/с «ДОКТОР КРАСНОВ» (16+)
23:40 «Вечер с Владимиром Соловьёвым» (12+)

КУЛЬТУРА
06:30 «Диалоги о животных» Московский зоопарк»
07:20 «Легенды мирового кино» Юрий Белов
07:50, 18:40, 00:05 Д/ф «Ступени цивилизации» «К истокам древности»
08:35 «Слово о словах» «В тихом омуте черти водятся»
08:50 Х/ф «МУЖЕСТВО» (12+)
10:00, 12:30, 17:00, 19:30, 23:50 «Новости культуры»
10:15 «Наблюдатель
11:10, 00:55 Д/ф «XX век» «Большая земля»
12:15 «Первые в мире» «Периодический закон Менделеева»
12:45 «Новости. Подробно. Книги»
13:00, 20:05 «Эдвард Радзинский. Мой театр»
13:55, 22:35 Т/с «СЛЕДОВАТЕЛЬ ТИХОНОВ» (16+)
14:40 «Запечатленное время» «Петровка, 38»
15:15, 23:20 «Перо и шпага. История одной авантюры»
15:45 «Сати. Нескучная классика»
16:30 «Эрмитаж»
17:15 «К 120-летию со дня рождения Дмитрия Шостаковича» Симфония №8. Дирижер Е.Мравинский
18:15 «О временах и нравах» «Вопросы к «Пиковой даме»
19:45 «Главная роль»
21:00 «Искусственный отбор»
21:40 «Белая студия»
01:50 Д.Шостакович. Симфония №8. Дирижер Е.Мравинский

НТВ
06:00, 08:00, 10:00, 13:00, 16:00, 19:00, 00:20 Сегодня
06:25 «Утро. Самое лучшее» (16+)
08:25, 10:35 Т/с «ЛЕСНИК» (16+)
13:25 «Чрезвычайное происшествие» (16+)
14:00 «Место встречи» (16+)
16:45 «За гранью» (16+)
17:50 «ДНК» (16+)
20:00 Т/с «НЕВСКИЙ. БЛИЗКИЙ ВРАГ» (16+)
22:15 Т/с «ЗАКОННИК» (16+)
00:40 «Захар Прилепин. Уроки русского» (16+)
01:10 Т/с «ТЕНЬ ЗА СПИНОЙ» (16+)
04:45 «Основано на реальных событиях» (16+)

ПЕТЕРБУРГ 5 КАНАЛ
05:00, 09:00, 13:00, 17:00, 00:00 «Известия» (16+)
05:25, 09:30, 04:40 Т/с «НАШ СПЕЦНАЗ-3» (16+)
07:30 «Стройнадзор» (16+)
08:05 «Страна советов» (16+)
08:40 «Давай разберемся!» (12+)
13:30, 22:20 Т/с «ВЕЛИКОЛЕПНАЯ ПЯТЕРКА-8» (16+)
14:20, 23:05 Т/с «ВЕЛИКОЛЕПНАЯ ПЯТЕРКА-6» (16+)
17:30, 00:30 Т/с «СЛЕД» (16+)

ТВ ЦЕНТР
06:00 «Настроение»
08:15 «Доктор И» (16+)
08:45 Т/с «ПИАНИСТКА» (16+)
10:40, 04:45 Д/с «Актерские драмы. Бьёт - значит любит?» (16+)
11:30, 14:30, 17:50, 22:00 События (16+)
11:50, 03:00 Т/с «Я ЗНАЮ ТВОИ СЕКРЕТЫ. ХАМЕЛЕОН» (16+)
13:45 «Мой герой. Евгения Крюкова» (12+)
14:50 «Город новостей» (16+)
15:05 Х/ф «ЖЕНЩИНА С КОТОМ И ДЕТЕКТИВОМ 5» (16+)
16:55 «Прощание. Валентина Талызина» (16+)
18:15 Х/ф «УЛОВКИ РАЗУМА. ТАЙНЫ ЭЛЬФА» (16+)
20:05 Х/ф «УЛОВКИ РАЗУМА. СПЯЩИЕ КРАСАВИЦЫ» (16+)
22:35, 05:30 «Закон и порядок» (16+)
23:10 Д/ф «Брак на скорую руку» (16+)
00:00 «События. 25-й час» (16+)
00:30 «Петровка, 38» (16+)
00:45 «Девяностые. Бандитский Екатеринбург» (18+)
01:30 «Хроники московского быта. Проклятие лучшей подруги» (16+)
02:15 Д/ф «Русские тайны. В постели со шпионом» (16+)

ТНТ
05:00 «Утро ТНТ» (16+)
05:50 Т/с «САШАТАНЯ» (16+)
19:00 Т/с «ПРОФЕССИОНАЛЬНЫЙ СОСЕД» (16+)
21:00 Т/с «ПОЛИЦЕЙСКИЙ С РУБЛЕВКИ» (16+)
23:00 Х/ф «ТАКСИ 3» (16+)
00:40 Х/ф «ТАКСИ 2» (12+)
02:10 «Однажды в России. Спецдайджесты 2025» (16+)
03:40 «Однажды в России. Спецдайджесты 2023» (16+)

СТС
05:00 «С лёгким утром!» (16+)
10:15 Х/ф «ЛЮБОВЬ-МОРКОВЬ 3» (12+)
12:15 Х/ф «СТОП-КРАН» (18+)
14:05 Т/с «ИВАНОВЫ-ИВАНОВЫ» (16+)
18:25 Т/с «ТРУДНЫЙ РЕБЁНОК» (16+)
21:00 Х/ф «НАЦИЯ ВОРОВ» (18+)
23:05 Х/ф «БЕЗМОЛВНОЕ БРАТСТВО» (18+)
01:25 Х/ф «24 ЧАСА НА ЖИЗНЬ» (18+)
02:50 Х/ф «АГЕНТ РАЗВЕДКИ» (18+)
04:05 «100 мест, где поесть» (16+)

РЕН ТВ
05:00, 18:00, 01:10, 04:25 «Самые шокирующие гипотезы» (16+)
06:00 «С бодрым утром!» (16+)
08:30, 12:30, 16:30, 19:30, 23:00 Новости (16+)
09:00 «Военная тайна» (16+)
10:00 «Совбез» (16+)
11:00 «Как устроен мир» (16+)
12:00, 16:00, 19:00 «Информационная программа 112» (16+)
13:00 «Загадки человечества» (16+)
14:00 «Невероятно интересные истории» (16+)
15:00 «Легенды и мифы» (16+)
17:00, 02:10 «Тайны Чапман» (16+)
20:00 «100 вопросов обо всем» (16+)
20:25 Х/ф «ВДОВЫ» (18+)
23:25 Т/с «ТАКСОПАРК №13» (16+)

ДОМАШНИЙ
06:00 «По делам несовершеннолетних» (16+)
06:55, 05:10 «Давай разведёмся!» (16+)
07:55, 02:35 «Тест на отцовство» (16+)
10:10 «Прости меня» (16+)
11:15 «Беду отведу» (16+)
12:25, 01:10 «Знахарка» (16+)
13:00, 01:40 «Верну любимого» (16+)
13:35, 02:10 «Голоса ушедших душ» (16+)
14:10 «Твой Домашний доктор» (16+)
14:25 Т/с «БЕЗ ПАМЯТИ» (16+)
19:00 Т/с «ТРЕТЬЯ ЛИШНЯЯ» (16+)
23:10 «Понять. Простить» (16+)
00:15 «Порча» (16+)
04:15 «Одна за всех» (16+)

ЧЕ
06:20 «Дорожные войны» (16+)
09:30, 12:00 «Улетное видео» (16+)
11:00 «Улетные животные» (16+)
13:30 «Решала» (16+)
16:30, 21:30 «Влад решает» (16+)
17:30 «Чужие тайны» (16+)
19:30 «Притворщики» (16+)
23:30, 02:20 «Опасные связи» (18+)
01:30 «Заступницы» (16+)
04:00 Т/с «СОЛДАТЫ 15» (16+)
04:50 Т/с «СОЛДАТЫ 16» (16+)

ТВ 3
06:00, 05:45 Мультфильмы (0+)
08:30 М/с «Леди Баг и Супер-Кот» (6+)
09:00, 16:00 «Слепая» (16+)
10:00, 15:30 Д/с «Порча» (16+)
11:00 «Гадалка» (16+)
18:00 Т/с «РОНИН» (16+)
23:15 Х/ф «ДЕНЬ КУРКА» (18+)
01:15 Т/с «ЛЮБОВНАЯ МАГИЯ» (16+)

КАРУСЕЛЬ
05:00 «Ранние пташки» (6+)
07:00 «С добрым утром, малыши!» (0+)
07:35 М/с «Беби Борн» (0+)
07:40 М/с «Три кота» (0+)
10:30 М/с «Робокар Поли и его друзья» (0+)
10:45 «Парк Турум-Бурум» (0+)
11:05 М/с «Диностер» (6+)
11:20 М/с «Фиксики» (0+)
13:45 М/с «Джи-Джи Бонд: Супергонщик» (6+)
14:00 М/с «Карбот» (6+)
14:30 «Навигатор. Новости» (0+)
14:45 М/с «Ми-Ми-Мишки» (0+)
17:00 М/с «Край Бебис. Волшебные слёзки» (0+)
17:05 М/с «Барбоскины» (0+)
19:00 М/с «Дракон Диско» (0+)
19:25 М/с «Сказочный патруль» (0+)
21:00 «Спокойной ночи, малыши!» (0+)
21:15 М/с «Ум и Хрум» (0+)
22:30 М/с «Инфинити Надо» (6+)
23:00 М/с «Фьюжн Макс» (6+)
23:25 М/с «Приключения Пети и Волка» (12+)
00:55 М/с «Ну, погоди! Каникулы» (6+)
03:30 М/с «Смешарики. Пинкод» (6+)

ЗВЕЗДА
05:30 Х/ф «ДОБРОЕ УТРО» (12+)
07:00 «Сегодня утром» (12+)
09:00, 13:00, 17:00, 18:00 Новости дня (16+)
09:15, 20:50 «Открытый эфир» (16+)
11:00, 13:25, 15:05, 17:15 Т/с «ЛЕГЕНДА ФЕРРАРИ» (16+)
15:00 Военные новости (16+)
18:55 Т/с «ПОЗЫВНОЙ «СТАЯ» 2. ВОЗВРАЩЕНИЕ В ПРОШЛОЕ» (16+)
22:35 «Между тем» (12+)
23:05 Т/с «РОЖДЕННАЯ РЕВОЛЮЦИЕЙ» (12+)
00:45 Х/ф «ДОМ, В КОТОРОМ Я ЖИВУ» (12+)
02:35 Т/с «АЛЕКС ЛЮТЫЙ. ДЕЛО СИРОТ» (16+)

ОТР
06:00, 11:40, 02:10 «На приёме у главного врача» (16+)
06:50, 00:25 «Преодоление» Семён Лавочкин (16+)
07:30, 20:15 «Календарь» (12+)
08:00, 08:30, 09:00, 09:30, 10:00, 10:50, 12:00, 13:00, 15:00, 18:00, 20:00 Новости
08:05, 08:35 «Пёстрый мир» Прямой эфир
09:05, 09:35, 10:05, 12:10, 13:10, 18:20 «ОТРажение» Прямой эфир
11:00, 23:45, 05:20 Д/ф «Искусство архитектуры» (12+)
15:15 Х/ф «ОСЕНЬ» (16+)
17:00 «Очевидно. Вероятно» (12+)
17:40 Специальный репортаж (12+)
20:45 Х/ф «ПИРЫ ВАЛТАСАРА, ИЛИ НОЧЬ СО СТАЛИНЫМ» (12+)
22:05 Х/ф «ПЯТАЯ ПЕЧАТЬ» (16+)
01:05 «Свет и тени» Пётр Столыпин (16+)
01:45 «ОТРажение» Итоги (12+)
03:00 Д/ф «Город с историей» (12+)
03:30 Х/ф «КОМПОЗИТОР ГЛИНКА» (12+)

ИОТ
00.00, 05.00, 08.30, 12.00, 17.00, 19.30 Известия (12+)
03.00, 09.00, 15.00,20.00 Киноклуб «Общественное достояние»(12+)
06.00 Новый день (12+)
11.00, 14.00,18 .30,22.00 Панорама (12+)
13.00, 23.00 ИОТ+ (12+)

СРЕДА, 23 СЕНТЯБРЯ

ПЕРВЫЙ КАНАЛ
05:00 «Доброе утро» (0+)
09:00, 12:00, 15:00, 18:00, 03:00 Новости
09:25 «Модный приговор» (0+)
10:15 «Жить здорово!» (16+)
11:00, 12:15, 18:30 «Время покажет» (16+)
14:00, 17:00, 23:00 «Большая игра» (16+)
15:15 «Давай поженимся!» (16+)
16:05 «Мужское / Женское» (16+)
19:50 «Пусть говорят» (16+)
21:00 Время
22:00 Т/с «ЦЕНТУРИЯ» (16+)
00:10, 03:05 «Подкаст.Лаб» (16+)

РОССИЯ
05:00 «Утро России»
09:00, 11:00, 14:00, 16:30, 20:00, 03:00 Вести
09:30 Местное время
09:55 «О самом главном» (12+)
11:30, 21:10 Вести. Местное время
12:00, 18:00 «60 Минут» (12+)
14:30, 02:15, 03:30 Т/с «ТАЙНЫ СЛЕДСТВИЯ» (16+)
17:00 «Малахов» (16+)
21:30 Т/с «ДОКТОР КРАСНОВ» (16+)
23:40 «Вечер с Владимиром Соловьёвым» (12+)

КУЛЬТУРА
06:30 «Диалоги о животных» Московский зоопарк»
07:20 «100 лет со дня рождения Сергея Гурзо» «Легенды мирового кино»
07:50, 18:40, 00:05 Д/ф «Ступени цивилизации» «К истокам древности»
08:35 «Слово о словах» «Фильки-на грамота»
08:50 Х/ф «МУЖЕСТВО» (12+)
10:00, 12:30, 17:00, 19:30, 23:50 «Новости культуры»
10:15 «Наблюдатель
11:10, 00:55 «К 120-летию со дня рождения Дмитрия Шостаковича» «XX век» «Композитор Шостакович»
12:15 «Первые в мире» «Святослав Фёдоров. Революция в офтальмологии»
12:45 «Новости. Подробно. Кино»
13:00, 20:05 «90 лет Эдварду Радзинскому» «Мой театр»
13:55, 22:35 Т/с «СЛЕДОВАТЕЛЬ ТИХОНОВ» (16+)
14:40 «Международный день жестовых языков. Проект «Чехов в жесте» «Скрипка Ротшильда» Московский театр неслышащих актеров «Недослов» и Музей-заповедник А.П.Чехова «Мелихово»
15:15, 23:20 «Перо и шпага. История одной авантюры»
15:45 «Белая студия»
16:30 «Роберто Росселлини, Ингрид Бергман «Жанна д'Арк на костре» в программе «Библейский сюжет»
17:15 «К 120-летию со дня рождения Дмитрия Шостаковича» Симфония №5. Дирижер В.Федосеев
18:15 «О временах и нравах» «Анна Каренина» Наука светской жизни»
19:45 «Главная роль»
21:00 «Абсолютный слух» Альманах по истории музыкальной культуры
21:45 «Власть факта»
01:55 Д.Шостакович. Симфония №5. Дирижер В.Федосеев

НТВ
06:00, 08:00, 10:00, 13:00, 16:00, 19:00, 00:20 Сегодня
06:25 «Утро. Самое лучшее» (16+)
08:25, 10:35 Т/с «ЛЕСНИК» (16+)
13:25 «Чрезвычайное происшествие» (16+)
14:00 «Место встречи» (16+)
16:45 «За гранью» (16+)
17:50 «ДНК» (16+)
20:00 Т/с «НЕВСКИЙ. БЛИЗКИЙ ВРАГ» (16+)
22:15 Т/с «ЗАКОННИК» (16+)
00:40 «Мы и наука. Наука и мы» (12+)
01:40 Т/с «ТЕНЬ ЗА СПИНОЙ» (16+)
04:55 «Основано на реальных событиях» (16+)

ПЕТЕРБУРГ 5 КАНАЛ
05:00, 09:00, 13:00, 17:00, 00:00 «Известия» (16+)
05:25, 09:30, 04:40 Т/с «НАШ СПЕЦНАЗ-3» (16+)
08:25 «Стройнадзор» (16+)
13:30, 22:20 Т/с «ВЕЛИКОЛЕПНАЯ ПЯТЕРКА-8» (16+)
14:20, 23:05 Т/с «ВЕЛИКОЛЕПНАЯ ПЯТЕРКА-6» (16+)
17:30, 00:30 Т/с «СЛЕД» (16+)

ТВ ЦЕНТР
06:00 «Настроение»
08:15 «Доктор И» (16+)
08:40 Т/с «ПИАНИСТКА 2» (16+)
10:40, 04:45 Д/с «Актерские драмы. Роль как проклятье» (16+)
11:30, 14:30, 17:50, 22:00 События (16+)
11:50, 03:05 Т/с «Я ЗНАЮ ТВОИ СЕКРЕТЫ. РИМСКИЙ ПАЛАЧ» (16+)
13:45 «Мой герой. Авраам Руссо» (12+)
14:50 «Город новостей» (16+)
15:05 Х/ф «ПОЙМАЙ МЕНЯ» (16+)
16:55 «Прощание. Светлана Светличная» (16+)
18:15 Х/ф «УЛОВКИ РАЗУМА. ТОТ, КТО ПОМНИТ» (16+)
20:05 Х/ф «УЛОВКИ РАЗУМА. БЕЗМОЛВНАЯ ПАЦИЕНТКА» (16+)
22:35 «Хватит слухов!» (16+)
23:05 «Девяностые. Звёздные игроманы» (16+)
00:00 «События. 25-й час» (16+)
00:30 «Петровка, 38» (16+)
00:45 «Прощание. Вилли Токарев» (16+)
01:30 Д/ф «Дорогие товарищи. Полёт Руста» (16+)
02:15 «Знак качества» (16+)
05:30 «10 самых... И снова в ЗАГС!» (16+)

ТНТ
05:00 «Утро ТНТ» (16+)
05:50 Т/с «САШАТАНЯ» (16+)
19:00 Т/с «ПРОФЕССИОНАЛЬНЫЙ СОСЕД» (16+)
21:00 Т/с «ПОЛИЦЕЙСКИЙ С РУБЛЕВКИ» (16+)
23:00 Х/ф «ТАКСИ 4» (16+)
00:45 Х/ф «ТАКСИ 3» (16+)
02:15 «Однажды в России. Спецдайджесты 2025» (16+)
03:50 «Однажды в России. Спецдайджесты 2023» (16+)

СТС
05:00 «С лёгким утром!» (16+)
10:15 Х/ф «ВНУКИ ДЛЯ НАЧИНАЮЩИХ. НАШЕСТВИЕ ДЕТЕЙ» (16+)
12:20 Х/ф «ВТРОЁМ» (18+)
14:10 Т/с «ИВАНОВЫ-ИВАНОВЫ» (16+)
17:55 Т/с «ТРУДНЫЙ РЕБЁНОК» (16+)
21:00 Х/ф «ВЗРЫВНАЯ ИГРА» (16+)
23:00 Х/ф «ПАДЕНИЕ АНГЕЛА» (16+)
01:25 Х/ф «ВЫБИВАЯ ДОЛГИ» (18+)
02:50 «Кино в деталях» (18+)
03:40 М/ф «Три разбойника и лев» (6+)
04:50 «100 мест, где поесть» (16+)

РЕН ТВ
05:00, 18:00, 01:10, 04:25 «Самые шокирующие гипотезы» (16+)
06:00 «С бодрым утром!» (16+)
08:30, 12:30, 16:30, 19:30, 23:00 Новости (16+)
09:00 Документальный спецпроект (16+)
10:00 Д/п «Засекреченные списки» (16+)
11:00 «Как устроен мир» (16+)
12:00, 16:00, 19:00 «Информационная программа 112» (16+)
13:00 «Загадки человечества» (16+)
14:00 «Невероятно интересные истории» (16+)
15:00 «Момент в истории» (16+)
17:00, 02:10 «Тайны Чапман» (16+)
20:00 «Дикий, дикий мир» (16+)
20:40 Х/ф «ВЫЖИВШИЙ» (18+)
23:25 Т/с «ТАКСОПАРК №13» (16+)

ДОМАШНИЙ
06:00 «По делам несовершеннолетних» (16+)
07:55, 05:10 «Давай разведёмся!» (16+)
08:55, 02:40 «Тест на отцовство» (16+)
11:10 «Прости меня» (16+)
12:15 «Беду отведу» (16+)
13:20, 01:15 «Знахарка» (16+)
13:55, 01:45 «Верну любимого» (16+)
14:30, 02:15 «Голоса ушедших душ» (16+)
15:05 Т/с «СЛИШКОМ МНОГО ЛЮБОВНИКОВ» (16+)
19:00 Т/с «ЕСЛИ ЗАМУЖ НЕВТЕРПЁЖ» (16+)
23:15 «Понять. Простить» (16+)
00:20 «Порча» (16+)
04:20 «Одна за всех» (16+)

ЧЕ
06:20 «Дорожные войны» (16+)
09:30, 12:00 «Улетное видео» (16+)
11:00 «Улетные животные» (16+)
13:30 «Решала» (16+)
16:30, 21:30 «Влад решает» (16+)
17:30 «Чужие тайны» (16+)
19:30 «Притворщики» (16+)
23:30, 02:20 «Опасные связи» (18+)
01:30 «Заступницы» (16+)
04:00 Т/с «СОЛДАТЫ 16» (16+)

ТВ 3
06:00 Мультфильмы (0+)
08:30 М/с «Леди Баг и Супер-Кот» (6+)
09:00, 16:00 «Слепая» (16+)
10:00, 15:30 Д/с «Порча» (16+)
11:00 «Гадалка» (16+)
18:00 Т/с «РОНИН» (16+)
23:15 «2:22» (18+)
01:15 Т/с «ЛЮБОВНАЯ МАГИЯ» (16+)
02:22 » (18+)

КАРУСЕЛЬ
05:00 «Ранние пташки» (6+)
07:00 «С добрым утром, малыши!» (0+)
07:35 «Чик-зарядка» (0+)
07:40 М/с «Три кота» (0+)
10:30 М/с «Робокар Поли и его друзья» (0+)
10:45 «Всё, что вы хотели знать!» (6+)
11:05 М/с «Кошечки-собачки» (0+)
13:45 М/с «Джи-Джи Бонд: Супергонщик» (6+)
14:00 М/с «Карбот» (6+)
14:30 «Навигатор. Новости» (0+)
14:45 М/с «Ми-Ми-Мишки» (0+)
17:00 М/с «Край Бебис. Волшебные слёзки» (0+)
17:05 М/с «Барбоскины» (0+)
19:00 М/с «Дракон Диско» (0+)
19:25 М/с «Сказочный патруль» (0+)
21:00 «Спокойной ночи, малыши!» (0+)
21:15 М/с «Мастер Витя и Мотор» (0+)
22:30 М/с «Инфинити Надо» (6+)
23:00 М/с «Фьюжн Макс» (6+)
23:25 М/с «Приключения Пети и Волка» (12+)
00:55 М/с «Ну, погоди! Каникулы» (6+)
03:30 М/с «Смешарики. Пинкод» (6+)

ЗВЕЗДА
05:15, 11:35, 13:25, 15:05, 17:15, 02:35 Т/с «АЛЕКС ЛЮТЫЙ. ДЕЛО СИРОТ» (16+)
07:00 «Сегодня утром» (12+)
09:00, 13:00, 17:00, 18:00 Новости дня (16+)
09:15, 20:50 «Открытый эфир» (16+)
11:00 Д/ф «Не чужие люди» (16+)
15:00 Военные новости (16+)
18:55 Т/с «ПОЗЫВНОЙ «СТАЯ» 2. ПЕРЕВОРОТ» (16+)
22:35 «Между тем» (12+)
23:05 Т/с «РОЖДЕННАЯ РЕВОЛЮЦИЕЙ» (12+)
01:00 Х/ф «МЕДОВЫЙ МЕСЯЦ» (12+)

ОТР
06:00, 16:40, 02:10 «На приёме у главного врача» (16+)
06:50, 00:35 «Очень личное» Юрий Сёмин (16+)
07:30, 20:15 «Календарь» (12+)
08:00, 08:30, 09:00, 09:30, 10:00, 10:50, 12:00, 13:00, 15:00, 18:00, 20:00 Новости
08:05, 08:35 «Пёстрый мир» Прямой эфир
09:05, 09:35, 10:05 «ОТРажение» Прямой эфир
11:00, 23:35, 05:00 Д/ф «Искусство ислама: зеркало скрытого мира» (16+)
12:10, 13:10, 18:20 «ОТРажение» Саратовская область Прямой эфир
15:15 Х/ф «ПИРЫ ВАЛТАСАРА, ИЛИ НОЧЬ СО СТАЛИНЫМ» (12+)
17:00 «Отчий дом» (12+)
17:15 «Человек и судьба» (16+)
17:40 «Песня остаётся с человеком» (12+)
20:45 Х/ф «КАЖДЫЙ ВЕЧЕР В ОДИННАДЦАТЬ» (16+)
22:00, 03:30 Х/ф «ЛЮБОВНОЕ НАСТРОЕНИЕ» (18+)
01:15 «Свет и тени» Зигмунд Фрейд (16+)
01:45 «ОТРажение» Итоги (12+)
03:00 Д/ф «Город с историей» (12+)

ИОТ
00.00, 05.00, 08.30, 12.00, 17.00, 19.30 Известия (12+)
03.00, 09.00, 15.00,20.00 Киноклуб «Общественное достояние»(12+)
06.00 Новый день (12+)
11.00, 14.00,18 .30,22.00 Панорама (12+)
13.00, 23.00 ИОТ+ (12+)

ЧЕТВЕРГ, 24 СЕНТЯБРЯ

ПЕРВЫЙ КАНАЛ
05:00 «Доброе утро» (0+)
09:00, 12:00, 15:00, 18:00, 03:00 Новости
09:25 «Модный приговор» (0+)
10:15 «Жить здорово!» (16+)
11:00, 12:15, 18:30 «Время покажет» (16+)
14:00, 17:00, 23:00 «Большая игра» (16+)
15:15 «Давай поженимся!» (16+)
16:05 «Мужское / Женское» (16+)
19:50 «Пусть говорят» (16+)
21:00 Время
22:00 Т/с «ЦЕНТУРИЯ» (16+)
00:10, 03:05 «Подкаст.Лаб» (16+)

РОССИЯ
05:00 «Утро России»
09:00, 11:00, 14:00, 16:30, 20:00, 03:00 Вести
09:30 Местное время
09:55 «О самом главном» (12+)
11:30, 21:10 Вести. Местное время
12:00, 18:00 «60 Минут» (12+)
14:30, 02:15, 03:30 Т/с «ТАЙНЫ СЛЕДСТВИЯ» (16+)
17:00 «Малахов» (16+)
21:30 Т/с «ДОКТОР КРАСНОВ» (16+)
23:40 «Вечер с Владимиром Соловьёвым» (12+)

КУЛЬТУРА
06:30 «Диалоги о животных» Московский зоопарк»
07:20 «Легенды мирового кино» Николай Симонов
07:50, 18:40, 00:05 Д/ф «Ступени цивилизации» «К истокам древности»
08:35 «Слово о словах» «Дело выгорело»
08:50 Х/ф «МУЖЕСТВО» (12+)
10:00, 12:30, 17:00, 19:30, 23:50 «Новости культуры»
10:15 «Наблюдатель
11:10, 00:55 «К 120-летию со дня рождения Дмитрия Шостаковича» «XX век» «Композитор Шостакович»
12:15 «Первые в мире» «Подводный автомат Симонова»
12:45 «Новости. Подробно. Театр»
13:00, 20:05 «Эдвард Радзинский. Мой театр»
13:55, 22:35 Т/с «СЛЕДОВАТЕЛЬ ТИХОНОВ» (16+)
14:40 ПРОЕКТ «Чехов в жесте» «Злоумышленник» Московский театр неслышащих актеров «Недослов» и Музей-заповедник А.П.Чехова «Мелихово»
15:15, 23:20 «Перо и шпага. История одной авантюры»
15:45 «65 лет со дня рождения Юрия Бутусова» «Меж двух кулис»
16:30 «Моя любовь - Россия!» Ведущий Пьер-Кристиан Броше. «Сибирское барокко»
17:15 «К 120-летию со дня рождения Дмитрия Шостаковича» Симфония №10. Дирижер Д.Ботинис
18:15 «О временах и нравах» «Быт и мечты уважаемых товарищей в рассказах Михаила Зощенко»
19:45 «Главная роль»
21:10 «85 лет со дня рождения Игоря Ясуловича» «Рекорд»
21:40 «Энигма. Леонид Сурков»
02:00 Д.Шостакович. Симфония №10. Дирижер Д.Ботинис

НТВ
06:00, 08:00, 10:00, 13:00, 16:00, 19:00, 00:20 Сегодня
06:25 «Утро. Самое лучшее» (16+)
08:25, 10:35 Т/с «ЛЕСНИК» (16+)
13:25 «Чрезвычайное происшествие» (16+)
14:00 «Место встречи» (16+)
16:45 «За гранью» (16+)
17:50 «ДНК» (16+)
20:00 Т/с «НЕВСКИЙ. БЛИЗКИЙ ВРАГ» (16+)
22:15 Т/с «ЗАКОННИК» (16+)
00:40 «Поздняков» (16+)
00:55 Х/ф «СТРАХ» (18+)
04:50 «Основано на реальных событиях» (16+)

ПЕТЕРБУРГ 5 КАНАЛ
05:00, 09:00, 13:00, 17:00, 00:00 «Известия» (16+)
05:25, 09:30 Т/с «НАШ СПЕЦНАЗ-3» (16+)
08:25 «Ваше здоровье!» (12+)
13:30, 22:20 Т/с «ВЕЛИКОЛЕПНАЯ ПЯТЕРКА-8» (16+)
14:20, 23:05 Т/с «ВЕЛИКОЛЕПНАЯ ПЯТЕРКА-6» (16+)
17:30, 00:55 Т/с «СЛЕД» (16+)
00:30 «День ангела» (0+)

ТВ ЦЕНТР
06:00 «Настроение»
08:20 «Доктор И» (16+)
08:50 Т/с «ПИАНИСТКА 2» (16+)
10:40, 04:45 Д/с «Актерские драмы. Обманутые жёны» (16+)
11:30, 14:30, 17:50, 22:00 События (16+)
11:50, 03:00 Т/с «Я ЗНАЮ ТВОИ СЕКРЕТЫ. РИМСКИЙ ПАЛАЧ» (16+)
13:45 «Мой герой. Наталия Аринбасарова» (12+)
14:50 «Город новостей» (16+)
15:05 Х/ф «СЕЗОН ПОСАДОК» (12+)
16:55 «Прощание. Игорь Кио» (16+)
18:15 Х/ф «УЛОВКИ РАЗУМА. БЕЗ ВИНЫ ВИНОВАТЫЕ» (16+)
20:05 Х/ф «УЛОВКИ РАЗУМА. ВЫСТРЕЛ ИЗ ПРОШЛОГО» (16+)
22:35 «10 самых... Первые роли звёзд» (16+)
23:10 Д/ф «Кумиры. Любовь с привилегиями» (16+)
00:00 «События. 25-й час» (16+)
00:30 «Петровка, 38» (16+)
00:45 Д/ф «Дело союзного значения. Королева в законе» (16+)
01:30 Д/ф «Дорогие товарищи. Дочь «Отца народов» (16+)
02:15 Д/с «Легенды эстрады. А в ресторане» (16+)
05:30 «10 самых... Уж замуж не хочу!» (16+)

ТНТ
05:00 «Утро ТНТ» (16+)
05:50 Т/с «САШАТАНЯ» (16+)
19:00 Т/с «ПРОФЕССИОНАЛЬНЫЙ СОСЕД» (16+)
21:00 Т/с «ПОЛИЦЕЙСКИЙ С РУБЛЕВКИ» (16+)
23:25 Х/ф «ТАКСИ 5» (18+)
01:25 Х/ф «ТАКСИ 4» (16+)
02:55 «Однажды в России. Спецдайджесты 2025» (16+)

СТС
05:00 «С лёгким утром!» (16+)
09:55 Х/ф «РАШН ЮГ» (12+)
12:20 Х/ф «ЛЕНА И СПРАВЕДЛИВОСТЬ» (12+)
14:05 Т/с «ИВАНОВЫ-ИВАНОВЫ» (16+)
17:55 Т/с «ТРУДНЫЙ РЕБЁНОК» (16+)
21:00 Х/ф «ВРЕМЯ» (16+)
23:15 Х/ф «НЕВИДИМЫЙ ГОСТЬ» (16+)
01:25 Х/ф «ИСЧЕЗНУВШИЙ» (16+)
02:50 Х/ф «ВЕЛИКАЯ ИРОНИЯ» (18+)
04:20 «100 мест, где поесть» (16+)

РЕН ТВ
05:00, 18:00, 01:10, 04:25 «Самые шокирующие гипотезы» (16+)
06:00 «С бодрым утром!» (16+)
08:30, 12:30, 16:30, 19:30, 23:00 Новости (16+)
09:00 Документальный спецпроект (16+)
10:00 Д/п «Засекреченные списки» (16+)
11:00 «Как устроен мир» (16+)
12:00, 16:00, 19:00 «Информационная программа 112» (16+)
13:00 «Невероятно интересные истории» (16+)
17:00, 02:05 «Тайны Чапман» (16+)
20:00 «100 вопросов обо всем» (16+)
21:00 Х/ф «ПОСЛЕДНИЙ РЕЙД» (18+)
23:25 Т/с «ТАКСОПАРК №13» (16+)

ДОМАШНИЙ
06:30, 05:45 «По делам несовершеннолетних» (16+)
08:00, 04:55 «Давай разведёмся!» (16+)
09:00, 02:35 «Тест на отцовство» (16+)
11:15 «Прости меня» (16+)
12:15 «Беду отведу» (16+)
13:20, 01:15 «Знахарка» (16+)
13:55, 01:45 «Верну любимого» (16+)
14:30, 02:10 «Голоса ушедших душ» (16+)
15:05 Т/с «СВАДЕБНЫЕ ХЛОПОТЫ» (16+)
19:00 Т/с «МОЁ ПРЕКРАСНОЕ ЧУДОВИЩЕ» (16+)
23:10 «Понять. Простить» (16+)
00:20 «Порча» (16+)
04:15 «Одна за всех» (16+)

ЧЕ
06:20 «Дорожные войны» (16+)
09:30, 12:00 «Улетное видео» (16+)
11:00 «Улетные животные» (16+)
13:30 «Решала» (16+)
16:30, 21:30 «Влад решает» (16+)
17:30 «Чужие тайны» (16+)
19:30 «Притворщики» (16+)
23:30, 02:20 «Опасные связи» (18+)
01:30 «Заступницы» (16+)
04:00 «Утилизатор» (16+)
04:50 «Утилизатор 3» (16+)
05:50 «Утилизатор 5» (16+)

ТВ 3
06:00 Мультфильмы (0+)
08:30 М/с «Леди Баг и Супер-Кот» (6+)
09:00, 16:00 «Слепая» (16+)
10:00, 15:30 Д/с «Порча» (16+)
11:00 «Гадалка» (16+)
18:00 Т/с «РОНИН» (16+)
23:15 Х/ф «КТО Я» (18+)
01:15 Т/с «ЛЮБОВНАЯ МАГИЯ» (16+)

КАРУСЕЛЬ
05:00 «Ранние пташки» (6+)
07:00 «С добрым утром, малыши!» (0+)
07:35 «Чик-зарядка» (0+)
07:40 М/с «Три кота» (0+)
10:30 М/с «Робокар Поли и его друзья» (0+)
10:45 «Мастерская «Умелые ручки» (0+)
11:05 М/с «Кошечки-собачки» (0+)
13:45 М/с «Джи-Джи Бонд: Супергонщик» (6+)
14:00 М/с «Карбот» (6+)
14:30 «Навигатор. Новости» (0+)
14:45 М/с «Ми-Ми-Мишки» (0+)
17:00 М/с «Край Бебис. Волшебные слёзки» (0+)
17:05 М/с «Барбоскины» (0+)
19:00 М/с «Дракон Диско» (0+)
19:25 М/с «Сказочный патруль» (0+)
21:00 «Спокойной ночи, малыши!» (0+)
21:15 М/с «Мастер Витя и Мотор» (0+)
22:30 М/с «Инфинити Надо» (6+)
23:00 М/с «Фьюжн Макс» (6+)
23:25 М/с «Приключения Пети и Волка» (12+)
00:55 М/с «Ну, погоди! Каникулы» (6+)
03:30 М/с «Смешарики. Пинкод» (6+)

ЗВЕЗДА
05:15, 11:35, 13:25, 15:05, 17:15 Т/с «АЛЕКС ЛЮТЫЙ. ДЕЛО СИРОТ» (16+)
07:00 «Сегодня утром» (12+)
09:00, 13:00, 17:00, 18:00 Новости дня (16+)
09:15, 20:50 «Открытый эфир» (16+)
11:00 Д/ф «Не чужие люди» (16+)
15:00 Военные новости (16+)
18:55 Т/с «ПОЗЫВНОЙ «СТАЯ» 2. ОБМЕН» (16+)
22:35 «Между тем» (12+)
23:05 Т/с «РОЖДЕННАЯ РЕВОЛЮЦИЕЙ» (12+)
00:45 Х/ф «АДМИРАЛ УШАКОВ» (12+)
02:25 Х/ф «КОРАБЛИ ШТУРМУЮТ БАСТИОНЫ» (12+)

ОТР
06:00, 02:10 «На приёме у главного врача» (16+)
06:50, 01:00 «Очевидно. Вероятно» (12+)
07:30, 20:15 «Календарь» (12+)
08:00, 08:30, 09:00, 09:30, 10:00, 10:50, 12:00, 13:00, 15:00, 18:00, 20:00 Новости
08:05, 08:35 «Пёстрый мир» Прямой эфир
09:05, 09:35, 10:05, 12:10, 13:10, 18:20 «ОТРажение» Прямой эфир
11:00, 00:00, 05:00 Д/ф «Си Тхеп: древняя цивилизация бога Солнца» (16+)
15:15 «Это сделано в России» (12+)
15:25 Х/ф «КАЖДЫЙ ВЕЧЕР В ОДИННАДЦАТЬ» (16+)
16:45 «Нескучное дело» (12+)
17:00 «Родительское собрание» Прямой эфир
17:45 «Почитаем!» (16+)
20:45, 03:45 Х/ф «МАЛЬЧИК И ДЕВОЧКА» (16+)
21:55 Х/ф «МОРЕ ВОЛНУЕТСЯ РАЗ» (16+)
01:45 «ОТРажение» Итоги (12+)
03:05 «Игра в классики» Сергей Бондарчук (12+)

ИОТ
00.00, 05.00, 08.30, 12.00, 17.00, 19.30 Известия (12+)
03.00, 09.00, 15.00,20.00 Киноклуб «Общественное достояние»(12+)
06.00 Новый день (12+)
11.00, 14.00,18 .30,22.00 Панорама (12+)
13.00, 23.00 ИОТ+ (12+)

ПЯТНИЦА, 25 СЕНТЯБРЯ

ПЕРВЫЙ КАНАЛ
05:00 «Доброе утро» (0+)
09:00, 12:00, 15:00, 18:00 Новости
09:25 «Модный приговор» (0+)
10:15 «Жить здорово!» (16+)
11:00, 12:15, 18:40 «Время покажет» (16+)
14:00, 17:00 «Большая игра» (16+)
15:15 «Давай поженимся!» (16+)
16:05 «Мужское / Женское» (16+)
19:45 «Поле чудес» (16+)
21:00 Время
21:45 «Голос. Дети» (0+)
23:25 Х/ф «МОЙ МАРЧЕЛЛО» (18+)
01:30 «Подкаст.Лаб» (16+)

РОССИЯ
05:00 «Утро России»
09:00, 11:00, 14:00, 20:00 Вести
09:30 Местное время
09:55 «О самом главном» (12+)
11:30, 21:10 Вести. Местное время
12:00, 18:00 «60 Минут» (12+)
14:30 Т/с «ТАЙНЫ СЛЕДСТВИЯ» (16+)
21:30 «Ну-ка, все вместе!» (12+)
23:55 «Истории Большой Страны» (12+)
00:55 Х/ф «НЕ ТВОЁ ДЕЛО» (12+)

КУЛЬТУРА
06:30 «Диалоги о животных» Московский зоопарк»
07:30, 18:40 Д/ф «Ступени цивилизации» «К истокам древности»
08:20 Х/ф «ОВОД» (0=)
10:00, 12:30, 17:00, 19:30, 00:05 «Новости культуры»
10:15 Х/ф «ПРАВО МАТЕРИ» (12+)
11:35 «Власть факта»
12:15 «Первые в мире» «Электрическая дуга Василия Петрова»
13:00 «Эдвард Радзинский. Мой театр»
13:55 Т/с «СЛЕДОВАТЕЛЬ ТИХОНОВ» (16+)
14:40 Проект «Чехов в жесте» «Гриша» Московский театр неслышащих актеров «Недослов» и Музей-заповедник А.П.Чехова «Мелихово»
15:00 «Забытое ремесло» «Кружевница»
15:15 «Перо и шпага. История одной авантюры»
15:45 «Энигма. Леонид Сурков»
16:30 «Письма из провинции» Села Колежма и Сумский Посад (Республика Карелия)
17:15 «120 лет со дня рождения Дмитрия Шостаковича» Симфония №6. Дирижер М.Янсонс
17:55 «Царская ложа»
19:45 «К юбилею Натальи Аринбасаровой» «Линия жизни»
20:45 Х/ф «ПЕРВЫЙ УЧИТЕЛЬ» (12+)
22:20 «120 лет со дня рождения Дмитрия Шостаковича» Камерный ансамбль «Солисты Москвы», Государственный симфонический оркестр «Новая Россия» Дирижер Юрий Башмет. Концертный зал им. П.И. Чайковского
00:20 «Вспоминая Кирилла Разлогова» «Разлогов»
01:35 «Искатели» «Клад под Клином»
02:20 Мультфильмы для взрослых (18+)

НТВ
06:00, 08:00, 10:00, 13:00, 16:00, 19:00 Сегодня
06:25 «Утро. Самое лучшее» (16+)
08:25 «Мои университеты. Будущее за настоящим» (6+)
09:25 «Человек в праве» (16+)
10:35 «Первая передача» (16+)
11:10 Т/с «ЛЕСНИК» (16+)
13:25 «Чрезвычайное происшествие» (16+)
14:00 «Место встречи» (16+)
16:50 «ДНК» (16+)
17:55 «Жди меня» (16+)
20:00 Т/с «НЕВСКИЙ. БЛИЗКИЙ ВРАГ» (16+)
22:15 Т/с «ЗАКОННИК» (16+)
00:20 «Своя правда» (16+)
02:10 «Квартирный вопрос» (0+)
03:05 Т/с «ДВОЙНОЙ БЛЮЗ» (16+)

ПЕТЕРБУРГ 5 КАНАЛ
05:00, 09:00, 13:00, 17:00 «Известия» (16+)
05:45 Т/с «НАШ СПЕЦНАЗ-3» (16+)
08:05, 09:30, 13:30 Т/с «НАШ СПЕЦНАЗ» (16+)
08:30 «Ваше здоровье!» (12+)
17:30 Т/с «СЛЕД» (16+)
23:10 «Светская хроника» (16+)
00:10 «Они потрясли мир» (16+)
01:50 Т/с «УСЛОВНЫЙ МЕНТ-6» (16+)

ТВ ЦЕНТР
06:00 «Настроение»
08:05, 11:50 Х/ф «КОШКИН ДОМ» (16+)
11:30, 14:30, 17:50 События (16+)
12:30 Х/ф «ГОРЕ ОТ УМА. ПИКАПЕР» (16+)
14:55 «Город новостей» (16+)
15:05 Х/ф «ГОРЕ ОТ УМА. СИНИЧКИ» (16+)
16:55 Д/ф «Кумиры. Большие деньги» (16+)
18:15 Х/ф «С НОВЫМ СЧАСТЬЕМ!» (16+)
20:05 Х/ф «ИДЕАЛЬНЫЙ МУЖ» (16+)
22:00 «В центре событий» (16+)
23:05 Д/ф «Русские тайны. Любовь вождей» (16+)
23:55 «Девяностые. Звёзды и ворьё» (16+)
00:40 Х/ф «ОДИНОКИМ ПРЕДОСТАВЛЯЕТСЯ ОБЩЕЖИТИЕ» (12+)
02:10 «Петровка, 38» (16+)
02:25 Х/ф «СРАЗУ ПОСЛЕ СОТВОРЕНИЯ МИРА» (16+)
06:25 «Мой герой. Евгения Крюкова» (12+)

ТНТ
04:30 «Однажды в России. Спецдайджесты 2023» (16+)
05:00 «Утро ТНТ» (16+)
05:50 Т/с «САШАТАНЯ» (16+)
13:35 Х/ф «ПРАЗДНИКИ» (18+)
21:00, 23:00 «Комеди Клаб» (16+)
22:00 «Однажды в России» (16+)
00:00 «Хочу на ТНТ» (16+)
01:50 «Женский Стендап» (18+)
03:20 «Однажды в России. Спецдайджесты 2026» (16+)

СТС
05:00 «С лёгким утром!» (16+)
09:00 Шоу «Уральские пельмени» (16+)

РЕН ТВ
05:00 «Самые шокирующие гипотезы» (16+)
06:00 «С бодрым утром!» (16+)
08:30, 12:30, 16:30, 19:30 Новости (16+)
09:00 Документальный спецпроект (16+)
10:00 Д/п «Засекреченные списки» (16+)
11:00 «Как устроен мир» (16+)
12:00, 16:00, 19:00 «Информационная программа 112» (16+)
13:00, 17:00, 04:00 «Тайны Чапман» (16+)
18:00, 03:20 «Главные тайны мира» (16+)
20:00 «Безумные факты» (16+)
20:50 Х/ф «ОХОТА НА ВОРОВ» (18+)
23:35 Х/ф «ОХОТА НА ВОРОВ 2: ПАНТЕРА» (18+)
02:00 Х/ф «ГЕЙМЕР» (18+)

ДОМАШНИЙ
06:10 Т/с «КУКЛА ПИГМАЛИОНА» (16+)
06:30, 05:20 «По делам несовершеннолетних» (16+)
07:40, 04:30 «Давай разведёмся!» (16+)
08:40, 03:05 «Тест на отцовство» (16+)
10:55 «Прости меня» (16+)
12:00 «Беду отведу» (16+)
13:10, 01:45 «Знахарка» (16+)
13:45, 02:15 «Верну любимого» (16+)
14:20, 02:40 «Голоса ушедших душ» (16+)
14:55 Т/с «ЗМЕИ И ЛЕСТНИЦЫ» (16+)
19:00 Т/с «ЗАПОЗДАЛАЯ ЛЮБОВЬ» (16+)
23:10 «Уютное утро» (16+)
23:45 «Понять. Простить» (16+)
00:50 «Порча» (16+)

ЧЕ
06:10 «Утилизатор 5» (16+)
06:40 «Утилизатор 6» (16+)
07:30 «Утилизатор 7» (16+)
08:00 «Утилизатор 8» (16+)
09:30, 12:00 «Улетное видео» (16+)
11:00 «Улетные животные» (16+)
13:30 «Проверим все» (16+)
16:30 «Притворщики» (16+)
18:30 «Чужие тайны» (16+)
20:30 «+100500» (16+)
23:00, 03:50 «+100500» (18+)
00:30 «Опасные связи» (18+)
05:40 «Улетное видео. Топ 35» (16+)

ТВ 3
06:00, 05:45 Мультфильмы (0+)
08:30 М/с «Леди Баг и Супер-Кот» (6+)
09:00, 16:00 «Слепая» (16+)
10:00, 15:30 Д/с «Порча» (16+)
11:00 «Гадалка» (16+)
19:00 Х/ф «ДЖОН УИК 2» (18+)
21:30 Х/ф «ДЖОН УИК 3» (18+)
00:00 Х/ф «ОТЗВУКИ ПРОШЛОГО» (16+)
01:45 Т/с «ЛЮБОВНАЯ МАГИЯ» (16+)

КАРУСЕЛЬ
05:00 «Ранние пташки» (0+)
07:00 «С добрым утром, малыши!» (0+)
07:35 «Чик-зарядка» (0+)
07:40 М/с «Лапозавры» (0+)
10:45 «Студия Каляки-Маляки» (0+)
11:00 М/с «Супер Ралли. Тайна двух планет» (0+)
14:00 М/с «Карбот» (6+)
14:30 «Навигатор. У нас гости!» (0+)
14:45 М/с «Царевны» (0+)
17:00 М/с «Сказочный патруль. Дорога домой» (0+)
21:00 «Спокойной ночи, малыши!» (0+)
21:15 М/с «Гроша и мистер Ви» (6+)
22:05 М/с «Русалочки: Морская магия» (6+)
22:30 М/с «Метал Кард Бот» (6+)
23:00 М/с «Дикие скричеры!» (6+)
23:25 М/с «Чик-Чирикино» (0+)

ЗВЕЗДА
04:05, 09:25, 13:25 Т/с «ДВА КАПИТАНА» (12+)
04:25 Д/с «Охотники за нацистами» (16+)
09:00, 13:00, 17:00, 18:00 Новости дня (16+)
14:00, 15:05, 17:15, 18:40 Т/с «ПОСЛЕДНИЙ БОЙ» (18+)
15:00 Военные новости (16+)
20:00 Т/с «ПОЗЫВНОЙ «СТАЯ» 2. ОХОТА НА МИЛЛИАРД» (16+)
22:00 «Здравствуйте, товарищи!» (16+)
23:30 Т/с «РОЖДЕННАЯ РЕВОЛЮЦИЕЙ» (12+)
01:05 Х/ф «ЕДИНСТВЕННАЯ» (12+)
02:35 Х/ф «СЕЛЬСКИЙ ВРАЧ» (12+)

ОТР
06:00, 17:00 «На приёме у главного врача» (16+)
06:50 «Моя история» Борис Щербаков (16+)
07:30, 20:15 «Календарь» (12+)
08:00, 08:30, 09:00, 09:30, 10:00, 10:50, 12:00, 13:00, 15:00, 18:00, 20:00 Новости
08:05, 08:35 «Пёстрый мир» Прямой эфир
09:05, 09:35, 10:05, 12:10, 13:10, 18:20 «ОТРажение» Прямой эфир
11:00 «Человек и судьба» (16+)
11:30 «Почитаем!» (16+)
11:45 «Нескучное дело» (12+)
15:15, 01:40 Х/ф «ЗАВТРА, ТРЕТЬЕГО АПРЕЛЯ» (16+)
16:30 Д/ф «Корифеи и пациенты» (12+)
20:45 Х/ф «ПОЖАРЫ» (16+)
22:50 Х/ф «ОВСЯНКИ» (16+)
00:05 Х/ф «СУЛЕЙМАН ГОРА» (16+)
02:55 Х/ф «РОМАНОВЫ. ВЕНЦЕНОСНАЯ СЕМЬЯ» (16+)
05:05 «Большая страна» (12+)

ИОТ
00.00, 05.00, 08.30, 12.00, 17.00, 19.30 Известия (12+)
03.00, 09.00, 15.00,20.00 Киноклуб «Общественное достояние»(12+)
06.00 Новый день (12+)
11.00, 14.00,18 .30,22.00 Панорама (12+)
13.00, 23.00 ИОТ+ (12+)

СУББОТА, 26 СЕНТЯБРЯ

ПЕРВЫЙ КАНАЛ
06:00 «Доброе утро. Суббота» (0+)
09:00 «Умницы и умники» (12+)
09:45 «Слово пастыря» (0+)
10:00, 12:00, 18:00 Новости
10:15 «Опасные связи» Специальный репортаж (16+)
11:10 Д/ф «Ильдар Абдразаков. Свой голос» (0+)
12:15 «Поехали!» (12+)
13:20 Песни Михаила Танича «Не забывай» (16+)
15:50 Т/с «ФОРМУЛА ПРЕСТУПЛЕНИЯ» (16+)
18:20 «Сегодня вечером» (16+)
21:00 Время
21:35 Музыкальный фестиваль «Голосящий КиВиН-2026» (16+)
00:35 Д/ф «Дмитрий Шостакович Композитор - нерв» (12+)
01:30 «Подкаст.Лаб» (16+)

РОССИЯ
05:00 «Утро России. Суббота»
08:00 Местное время. Суббота
08:35 «По секрету всему свету» (0+)
09:00 «Формула еды» (12+)
09:25 «Пятеро на одного» (12+)
10:10 «Сто к одному» (0+)
11:00, 14:00, 17:00, 20:00 Вести
11:30 «Наши. Военкоры» (12+)
12:00 «Доктор Мясников» (12+)
13:00 «Большие перемены» (12+)
14:30, 20:50 Вести. Местное время
14:50 «Юмор! Юмор! Юмор!!!» (16+)
17:50 «Привет, Андрей!» (12+)
21:00 Х/ф «ОСЕННЯЯ МЕЛОДИЯ» (16+)
00:40 Х/ф «ЮЖНЫЙ ЦИКЛОН» (16+)
04:05 Х/ф «ПОЦЕЛУЕВ МОСТ» (12+)

КУЛЬТУРА
06:30 «Роберто Росселлини, Ингрид Бергман «Жанна д'Арк на костре» в программе «Библейский сюжет»
07:05 Мультфильмы
08:25 Х/ф «МОРСКИЕ РАССКАЗЫ» (16+)
09:35 «Эти загадочные животные»
09:50 «Мы - Грамотеи!»
10:35 Х/ф «ПОВЕСТЬ О НЕИЗВЕСТНОМ АКТЕРЕ» (12+)
11:55 «Острова» Изабелла Юрьева
12:35 «Земля людей» «Восточные марийцы. Неразрывная связь»
13:05 «Черные дыры. Белые пятна»
13:45 «Эрмитаж»
14:15, 01:35 Д/ф «Парк Тайрона - тропический рай на Карибах»
15:05 «Факультет истории» Владимир Мединский
15:55 «Большие и маленькие»
17:55 Х/ф «СМЕЛЫЕ ЛЮДИ» (0+)
19:30 «Новости культуры»
19:45 «Великие имена России» «Алексей Брусилов. Служить России»
20:25 Х/ф «ЕЩЕ РАЗ ПРО ЛЮБОВЬ» (12+)
22:00 «Агора»
23:00 «2 Верник 2» Ильдар Абдразаков
00:00 Х/ф «ОВОД» (0=)
02:25 Мультфильмы для взрослых (18+)

НТВ
06:00 «Жди меня» (16+)
06:55 «Первая передача» (16+)
07:20 «Смотр» (16+)
08:00, 10:00, 16:00 Сегодня
08:20 «Поедем, поедим!» (16+)
09:20 «Едим дома» (0+)
10:20 «Главная дорога» (16+)
11:00 «Живая еда» (12+)
12:00 «Квартирный вопрос» (0+)
13:15 «Сатья» (16+)
14:20 «Фобия. Мария Кожевникова» (12+)
15:00 «Своя игра» (0+)
16:20 «ЧП. Расследование» (16+)
17:00 «Следствие вели» (16+)
18:00, 05:10 Д/с «Криминальная Россия. Самые громкие преступления» (16+)
19:00 «Центральное телевидение» (16+)
20:20 «Ты не поверишь!» (16+)
21:20 «ВИА «Суперстар!» (16+)
00:30 «Квартирник НТВ у Маргулиса» (16+)
02:40 «Дачный ответ» (0+)
03:35 Х/ф «ХЭППИ-ЭНД» (16+)

ПЕТЕРБУРГ 5 КАНАЛ
05:00, 10:05, 17:45 Т/с «УСЛОВНЫЙ МЕНТ-6» (16+)
09:00 «Страна советов» (16+)
09:30 «Стройнадзор» (16+)
12:00 Т/с «ДАЛЕКО ДО МОСКВЫ» (16+)
00:00 «Известия» (16+)
01:05 «Светская хроника» (16+)
02:10 Т/с «НАШ СПЕЦНАЗ-3» (16+)

ТВ ЦЕНТР
06:55 «Православная энциклопедия» (6+)
07:25 Х/ф «ПОЙМАЙ МЕНЯ» (16+)
09:00 «Здоровый смысл» (16+)
09:30 «Хватит слухов!» (16+)
10:05, 05:30 Д/с «Легенды эстрады. Мы все из ВИА» (16+)
10:55 «Просто - вкусно» (6+)
11:30, 14:30, 23:35 События (16+)
11:50 «Смешите меня семеро» (16+)
12:50 «Анекдот-клуб «Нехмурые люди» (16+)
13:20, 14:50 Х/ф «СОБИРАТЕЛЬ КАМНЕЙ» (16+)
17:20 Х/ф «ВОЛОНТЁР ДЛЯ СЛЕДСТВИЯ» (16+)
21:00 «Постскриптум» (16+)
22:10 «Право знать!» (16+)
23:45 Д/ф «Тайная комната. Королевский мезальянс» (16+)
00:30 Д/ф «Следствие ведёт КГБ. Роковая телефонная книга» (16+)
01:05 «10 самых. Время перемен. Первые миллионеры» (16+)
01:40 Д/ф «Кумиры. Большие деньги» (16+)
02:20 «Прощание. Юрий Николаев» (16+)
03:05 «Прощание. Валентина Талызина» (16+)
03:55 «Прощание. Игорь Кио» (16+)
04:40 «Прощание. Светлана Светличная» (16+)
06:10 «Петровка, 38» (16+)

ТНТ
04:45 «Однажды в России. Спецдайджесты 2025» (16+)
06:20 «Однажды в России. Спецдайджесты 2023» (16+)
07:00, 09:30, 03:30 «Однажды в России. Спецдайджесты 2026» (16+)
09:00 «Время завтрака» (16+)
10:00 «Однажды в России» (16+)
11:00 «Новая Битва экстрасенсов» (16+)
16:00 «Экстрасенсы. Реванш» (16+)
21:00 «Хочу на ТНТ» (16+)
23:00, 02:40 «Женский Стендап» (18+)
00:00 «Титаны» (16+)

СТС
05:00 Шоу «Уральские пельмени» (16+)
08:50 «ПроСТО кухня» (12+)
10:00 «100 мест, где поесть» (16+)
11:00 «Две стороны одной страны» (16+)
12:00 «Чем заняться в выходные?» (16+)
12:40 «Суперниндзя» (16+)
16:30 Х/ф «ПОСВЯЩЕННЫЙ» (12+)
18:25 Х/ф «СТО ЛЕТ ТОМУ ВПЕРЁД» (12+)
21:20 Х/ф «ДОСПЕХИ БОГА. В ПОИСКАХ СОКРОВИЩ» (12+)
23:25 Х/ф «ВРЕМЯ» (16+)
01:30 Х/ф «ВЗРЫВНАЯ ИГРА» (16+)
03:00 Х/ф «НАЦИЯ ВОРОВ» (18+)
04:25 Т/с «ТРУДНЫЙ РЕБЁНОК» (16+)

РЕН ТВ
05:00, 03:50 «Самые шокирующие гипотезы» (16+)
06:00 «С бодрым утром!» (16+)
08:30, 12:30, 16:30, 19:30 Новости (16+)
09:00 «Минтранс» (16+)
10:00 «Самая полезная программа» (16+)
11:00, 13:00 «Военная тайна» (16+)
15:00 «Совбез» (16+)
16:00 «Информационная программа 112» (16+)
16:55 Документальный спецпроект (16+)
18:00 Д/п «Засекреченные списки» (16+)
19:00 «Добровэфире» (16+)
20:00 «Дикий, дикий мир» (16+)
20:50 Х/ф «ГЕРАКЛ: НАЧАЛО ЛЕГЕНДЫ» (12+)
22:40 Х/ф «БРАТСТВО ВОЛКА» (16+)
01:15 Х/ф «ТОМИРИС» (16+)

ДОМАШНИЙ
06:30 Т/с «КУКЛА ПИГМАЛИОНА» (16+)
10:10 «Уютное утро» (16+)
10:45 Т/с «КРАСИВЕЕ, ЧЕМ Я» (16+)
14:55 Т/с «ЦВЕТОК НА ВЕТРУ» (16+)
19:00 Т/с «КУРЬЕРЫ ДОБРА» (16+)
23:15 Т/с «БЕЗ ПАМЯТИ» (16+)
03:05 «Эффект Матроны» (16+)
05:30 Т/с «ЗАКОНЫ КРАСОТЫ» (16+)

ЧЕ
06:20, 10:00 «Улетное видео» (16+)
08:30 «Улетные животные» (16+)
11:00 Т/с «ДЖОКЕР. ОПЕРАЦИЯ «КАПКАН» (16+)
18:50, 21:00 «+100500» (16+)
20:30 «Женский 100500» (16+)
23:30 «+100500» (18+)
02:10 «Большой кэш» (16+)
03:50 «Тревел-блог Че! Перу. Ужас под облаками» (16+)
04:10 «Тревел-блог Че! Килиманджаро. Смертоносный вулкан» (16+)
04:30 «Тревел-блог Че! Якутия. Врата ада» (16+)
05:00 «Тревел-блог Че! Индонезия. Трущобы Джакарты» (16+)
05:20 «Улетное видео. Топ 35» (16+)

ТВ 3
06:00 Мультфильмы (0+)
08:45 «Особенности национальной кухни. Санкт-Петербург» (16+)
09:30 «Особенности национальной кухни. Архангельск» (16+)
10:15 «Слепая» (16+)
12:30 Х/ф «ОТЗВУКИ ПРОШЛОГО» (16+)
14:30 Х/ф «КОДЕКС ВОРА» (18+)
16:30 Х/ф «ДЖОН УИК 2» (18+)
19:00 Х/ф «НЕИСТОВЫЙ» (18+)
20:45 Х/ф «ПЕРЕВОЗЧИК: НАСЛЕДИЕ» (16+)
22:45 Х/ф «ЛЕОН» (18+)
01:15 Т/с «ЛЮБОВНАЯ МАГИЯ» (16+)

КАРУСЕЛЬ
05:00 «Ранние пташки» (0+)
07:00 «С добрым утром, малыши!» (0+)
07:35, 09:05 М/с «Маша и Медведь» (0+)
08:35 М/с «Бумажки» (0+)
10:00 «Съедобное или несъедобное» (0+)
10:25 М/с «Пин-Код 2.0» (0+)
12:00 «Парк Турум-Бурум» (0+)
12:20 М/с «Клуб Винкс: Магия возвращается» (6+)
12:40 М/с «Царевны» (0+)
14:00 «Семья в кадре» (0+)
14:30 М/с «Простоквашино» (0+)
16:00 «Что, зачем и почему?» (0+)
16:15 М/ф «Тайна планеты роботов» (6+)
17:40 М/с «Лео и Тиг» (0+)
19:30 М/ф «Смешарики. Дежавю» (6+)
21:00 «Спокойной ночи, малыши!» (0+)
21:15 М/с «Катя и Эф. Куда-угодно-дверь» (0+)
22:05 М/с «Русалочки: Морская магия» (6+)
22:30 М/с «Метал Кард Бот» (6+)
23:00 М/с «Дикие скричеры!» (6+)
23:25 М/ф «Обезьянки» (0+)
00:20 М/ф «Ох и Ах» (0+)
00:30 М/ф «Ох и Ах идут в поход» (0+)
00:40 М/ф «Петя и Красная Шапочка» (0+)
01:00 М/ф «Чучело-Мяучело» (0+)
01:10 М/ф «Тараканище» (0+)
01:25 М/ф «Гадкий утёнок» (0+)
01:45 М/ф «Лягушка-путешественница» (0+)
02:00 М/с «Смешарики. Новые приключения» (0+)

ЗВЕЗДА
05:00 Х/ф «КОРОЛЕВСКАЯ РЕГАТА» (12+)
06:30, 00:40 Х/ф «ПОКРОВСКИЕ ВОРОТА» (12+)
09:00, 13:00, 18:00 Новости дня (16+)
09:20 Х/ф «ПРИЕЗЖАЯ» (12+)
11:25, 13:20 Х/ф «ЕКАТЕРИНА ВОРОНИНА» (16+)
13:55 Т/с «БИТВА ЗА МОСКВУ. АГРЕССИЯ» (12+)
17:40, 18:25 Т/с «БИТВА ЗА МОСКВУ. ТАЙФУН» (12+)
22:00 «Фетисов» (12+)
22:50 Х/ф «ПРАВДА ЛЕЙТЕНАНТА КЛИМОВА» (12+)
02:55 Х/ф «ЕДИНСТВЕННАЯ» (12+)
04:30 Х/ф «ПО ДАННЫМ УГОЛОВНОГО РОЗЫСКА» (12+)

ОТР
06:00 «Почитаем!» (16+)
06:10 Х/ф «РЕВУЩИЕ ДВАДЦАТЫЕ» (16+)
08:00, 17:00 «Пёстрый мир» (12+)
09:00, 15:50 «Календарь» (12+)
09:25 Х/ф «ДЕРЕВНЯ УТКА» (16+)
10:50, 12:05 Х/ф «ДРУГ МОЙ, КОЛЬКА!» (16+)
12:00, 15:00, 19:00 Новости
12:20 Х/ф «ПО УЛИЦАМ КОМОД ВОДИЛИ» (16+)
13:25 «Преодоление» Отто Шмидт (16+)
14:05, 05:05 «Большая страна» (12+)
15:05 Специальный репортаж (12+)
15:20 «Песня остаётся с человеком» (12+)
15:35 «Отчий дом» (12+)
16:15 «Очевидно. Вероятно» (12+)
17:20, 01:25 Х/ф «ЧЁРНАЯ ВУАЛЬ» (16+)
19:15 «Очень личное» Елена Вартанова (16+)
19:55 «Игра в классики» Григорий Александров (12+)
20:35 Х/ф «ВА-БАНК» (16+)
22:10 Х/ф «ВА-БАНК 2, ИЛИ ОТВЕТНЫЙ УДАР» (16+)
23:35 Х/ф «ЧУДО» (16+)
03:00 Х/ф «ПОЖАРЫ» (16+)

ИОТ
00.00, 08.00, 16.00 Известия (12+)
02.00, 10.00, 18.00 ИОТ – лучшее за неделю (12+)

ВОСКРЕСЕНЬЕ, 27 СЕНТЯБРЯ

ПЕРВЫЙ КАНАЛ
06:00, 10:00, 12:00, 18:00 Новости
06:10 «Играй, гармонь любимая!» (12+)
06:55 «Часовой» (12+)
07:25 «Здоровье» (16+)
08:30 «Золотая коллекция Союзмультфильма» (0+)
09:10 «Непутевые заметки» (12+)
09:30 «Мечталлион» (12+)
10:15 «Жизнь других» (12+)
11:10 «Повара на колесах» (12+)
12:15 «Будем жить!» (16+)
13:10 «Видели видео?» (0+)
14:15 Т/с «ЗНАХАРЬ» (16+)
16:20 Премия «Сделано в России. Экспортер года» (12+)
19:00 «Точь-в-Точь» (16+)
21:00 Время
23:00 «Большая игра» (16+)
00:10 «ПодкастЛаб» (16+)

РОССИЯ
06:05, 02:35 Х/ф «ЛИЧНЫЕ СЧЁТЫ» (16+)
08:00 Местное время. Воскресенье
08:35 «Когда все дома» (0+)
09:25 «Утренняя почта» (12+)
10:10 «Сто к одному» (0+)
11:00, 14:00, 17:00 Вести
11:50, 01:35 «Рассказы из русской истории» (12+)
12:55 «Судьба человека» (12+)
14:30 Вести. Местное время
15:00 Концерт, посвящённый Дню работника атомной промышленности (16+)
17:50 «Песни от всей души» (12+)
20:00 Вести недели
22:00 «Киселёв»
22:30 Москва. Кремль. Путин
23:00 «Воскресный вечер с Владимиром Соловьёвым» (12+)

КУЛЬТУРА
06:30 Мультфильмы
07:45 Х/ф «СМЕЛЫЕ ЛЮДИ» (0+)
09:20, 01:10 «Диалоги о животных» Пермский зоопарк»
10:00 «Эдвард Радзинский. Мой театр» Фрагменты телеповести
10:20 Х/ф «ЕЩЕ РАЗ ПРО ЛЮБОВЬ» (12+)
11:55 «Метод Сократа»
12:35 «Неизвестные маршруты России»
13:15 «Невский ковчег. Теория невозможного»
13:45 «Игра в бисер»
14:30 «Элементы» с Антоном Успенским» «Конструктивность цвета»
15:00 Х/ф «ТРИ ЖЕНЩИНЫ. АВТОМОБИЛЬ» (16+)
16:30 «Картина мира с Михаилом Ковальчуком»
17:10 «Пешком» Москва и скульптуры животных
17:40 Д/ф «ЦСДФ. В объективе эпохи»
18:35 «80 лет Игорю Клебанову» «Ближний круг»
19:30 «Новости культуры»
19:45 «Новости культуры» с Владиславом Флярковским
20:25 Х/ф «ИСПЫТАНИЕ ВЕРНОСТИ» (12+)
22:20 Ильдар Абдразаков в опере «Борис Годунов» Постановка Большого театра России
01:50 «Искатели» «Подводный оркестр Ладожского озера»
02:35 Мультфильмы для взрослых (18+)

НТВ
06:00 «ЧП. Расследование» (16+)
06:35 «Центральное телевидение» (16+)
08:00, 10:00, 16:00 Сегодня
08:20 «У нас выигрывают!» (12+)
10:20 «Цифровые расследования» (16+)
11:00 «Чудо техники» (12+)
12:00 «Дачный ответ» (0+)
13:00 «НашПотребНадзор» (16+)
14:00 «Однажды» (16+)
15:00 «Своя игра» (0+)
16:20 «Человек в праве» (16+)
17:00 «Скандалы. Интриги. Расследования» (16+)
18:00 «Новые русские сенсации» (16+)
19:00 «Итоги недели»
20:20 «Ты супер! 10 лет спустя» Юбилейный сезон (6+)
23:40 «Звезды сошлись» (16+)
01:15 «Основано на реальных событиях» (16+)

ПЕТЕРБУРГ 5 КАНАЛ
05:00 М/с «Маша и медведь» (0+)
05:05 Т/с «НАШ СПЕЦНАЗ-3» (16+)
09:00 «Фирменный рецепт» (12+)
09:30 Т/с «УДАР» (16+)
21:25 Х/ф «МАРШ-БРОСОК» (16+)
23:45 Т/с «ДАЛЕКО ДО МОСКВЫ» (16+)
04:35 Т/с «ЗАДАНИЯ ОСОБОЙ ВАЖНОСТИ» (16+)

ТВ ЦЕНТР
06:20 Х/ф «С НОВЫМ СЧАСТЬЕМ!» (16+)
07:55 Х/ф «СЕЗОН ПОСАДОК» (12+)
09:45 Х/ф «ИДЕАЛЬНЫЙ МУЖ» (16+)
11:30, 00:35 События (16+)
11:50 «Наша смешная жизнь» (16+)
12:40 Х/ф «ОДИНОКИМ ПРЕДОСТАВЛЯЕТСЯ ОБЩЕЖИТИЕ» (12+)
14:30, 05:30 «Московская неделя» (12+)
15:00 Д/ф «Дорогие товарищи. Водочный бунт» (16+)
15:50 Д/ф «Настоящий детектив. Морской дьявол» (16+)
16:40 Д/ф «Дело союзного значения. Настоящий Чикатило» (16+)
17:25 Х/ф «МОЙ ЛАСКОВЫЙ ВРАГ» (16+)
21:10 Х/ф «АЛМАЗНЫЙ ЭНДШПИЛЬ» (16+)
00:50 «Петровка, 38» (16+)
01:00 «10 самых... Первые роли звёзд» (16+)
01:30 Х/ф «КОШКИН ДОМ» (16+)
04:50 «Мой герой. Авраам Руссо» (12+)

ТНТ
05:05, 02:45 «Однажды в России. Спецдайджесты 2025» (16+)
06:30, 04:20 «Однажды в России. Спецдайджесты 2023» (16+)
08:00, 01:05 «Однажды в России. Спецдайджесты 2026» (16+)
10:00 «Новая Битва экстрасенсов» (16+)
16:00 «Экстрасенсы. Реванш» (16+)
18:30 «Большой куш» (16+)
21:00 «Титаны» (16+)
23:50 «Шоу Воли» (16+)

СТС
05:00 Т/с «ТРУДНЫЙ РЕБЁНОК» (16+)
08:20 «Две стороны одной страны» (16+)
09:30 «Мне туда надо» (16+)
10:30 «Бери и делай» (16+)
10:55 М/ф «Ганзель, Гретель и Агентство Магии» (6+)
12:55 М/ф «Ганзель и Гретель. Миссия «Спящая красавица» (6+)
14:55 Х/ф «ЗАЧЕТНАЯ ПРИНЦЕССА» (16+)
17:00 «Суперниндзя» (16+)
21:00 «Форт. Возвращение легенды» (16+)
01:45 Х/ф «БЛОНДИНКА» (16+)
03:15 Х/ф «ПЛЯЖНАЯ ВЕЧЕРИНКА!» (18+)
04:50 «100 мест, где поесть» (16+)

РЕН ТВ
05:00, 01:30 «Самые шокирующие гипотезы» (16+)
06:00 «С бодрым утром!» (16+)
08:30, 12:30, 16:30 Новости (16+)
09:00 «Самая народная программа» (16+)
10:00 «Знаете ли вы, что?» (16+)
11:00 «Наука и техника» (16+)
12:00, 16:00 «Информационная программа 112» (16+)
13:00 «Неизвестная история» (16+)
14:00 «Легенды и мифы» (16+)
16:55 «Что мы знаем о планете Земля?» (16+)
17:55 Документальный спецпроект (16+)
18:55 Х/ф «ПОСЛЕДНИЙ ДЕНЬ ЗЕМЛИ» (18+)
20:35 Х/ф «ВИКИНГИ ПРОТИВ ПРИШЕЛЬЦЕВ» (16+)
23:00 «Итоговая программа» (16+)
23:55 Д/с «Великие правители. Иван Калита» (16+)

ДОМАШНИЙ
06:30 Т/с «ЗАКОНЫ КРАСОТЫ» (16+)
09:15 «Метод Рогова» (16+)
10:15 «Пять ужинов» (16+)
10:30 Т/с «СЕРДЦЕ НА ТРОИХ» (16+)
14:45 Т/с «СЧАСТЬЕ В ЛЫКОВО» (16+)
19:00 Т/с «ТРЕБУЕТСЯ МАМА В СЕМЬЮ С ТРЕМЯ ДЕТЬМИ» (16+)
23:20 «Твой Домашний доктор» (16+)
23:35 Т/с «ЗМЕИ И ЛЕСТНИЦЫ» (16+)
03:05 «Одна за всех» (16+)
03:15 «Эффект Матроны» (16+)

ЧЕ
06:10 «Улетное видео» (16+)
08:00 «Проверим все» (16+)
09:00 «Утилизатор 8» (16+)
09:30 «Автоблог Че!» (16+)
11:00 Т/с «ПОЗЫВНОЙ НЕИЗВЕСТЕН» (16+)
18:40 «+100500» (16+)
23:30, 01:20 «+100500» (18+)
00:50 «Женский 100500» (16+)
02:10 «Большой кэш» (16+)
03:40 Т/с «СОЛДАТЫ 16» (16+)

ТВ 3
06:00 Мультфильмы (0+)
09:00 «Слепая» (16+)
12:30 Х/ф «ТРЕЙСЕРЫ» (16+)
14:15 Х/ф «ПЕРЕВОЗЧИК: НАСЛЕДИЕ» (16+)
16:15 Х/ф «ДЖОН УИК 3» (18+)
19:00 Х/ф «В ЭФИРЕ» (18+)
21:15 Х/ф «ОТЕЛЬ «АРТЕМИДА» (18+)
23:00 Х/ф «КОДЕКС ВОРА» (18+)
01:15 Т/с «ЛЮБОВНАЯ МАГИЯ» (16+)

КАРУСЕЛЬ
05:00 «Ранние пташки» (0+)
07:00 «С добрым утром, малыши!» (0+)
07:35 М/с «Оранжевая корова» (0+)
10:00 «Вкусные рисунки. Создай и съешь» (0+)
10:25 М/с «Пин-Код 2.0» (0+)
12:00 «Студия красоты» (0+)
12:20 М/с «Клуб Винкс: Магия возвращается» (6+)
12:45 М/с «Геройчики» (0+)
14:00 «У меня лапки» (0+)
14:25 М/с «Горошек и компания» (6+)
16:00 «Это супер!» (0+)
16:15 М/с «Барсукот. Очень зверский детектив» (12+)
19:00 М/с «Ми-Ми-Мишки» (0+)
20:20 М/с «Буква в деле» (0+)
21:00 «Спокойной ночи, малыши!» (0+)
21:15 М/с «Отель у овечек» (6+)
22:05 М/с «Русалочки: Морская магия» (6+)
22:30 М/с «Метал Кард Бот» (6+)
23:00 М/с «Дикие скричеры!» (6+)
23:25 М/с «Буба» (6+)

ЗВЕЗДА
05:41 Х/ф «ЕКАТЕРИНА ВОРОНИНА» (16+)
07:15 Х/ф «СИЦИЛИАНСКАЯ ЗАЩИТА» (12+)
09:00 Новости недели (16+)
09:25 «Служу России» (12+)
09:55 «Военная приемка» (12+)
10:40 «Мужики. Штурмовик «Якут» (16+)
11:10 «Ищу своих» (12+)
12:30 «Не факт!» (12+)
13:00 Т/с «ПОСЛЕДНИЙ БОЙ» (18+)
18:00 «Главное» (16+)
19:40 Д/с «Легенды советского сыска» (16+)
23:10 Т/с «ДВА КАПИТАНА» (12+)

ОТР
06:00 Х/ф «ПУГАЧЁВ» (12+)
07:45 «От прав к возможностям» (12+)
08:00, 17:00 «Пёстрый мир» (12+)
09:00, 16:00 «Календарь» (12+)
09:30 «Всё по-взрослому» Прямой эфир
10:30 «На приёме у главного врача» (16+)
11:20, 12:05, 00:40 Х/ф «ДЕСЯТЬ НЕГРИТЯТ» (16+)
12:00, 15:00, 19:00 Новости
13:35 «Конструкторы будущего. Послесловие» (12+)
14:05 «Большая страна» (12+)
15:05 «Моя история» Игорь Верник (16+)
16:30 «Свет и тени» Савва Мамонтов (16+)
17:35 Х/ф «Я СВОБОДЕН, Я НИЧЕЙ» (16+)
19:15 «Клуб главных редакторов» (16+)
20:00 Х/ф «ТУЗ» (16+)
21:30 Х/ф «РОМАНОВЫ. ВЕНЦЕНОСНАЯ СЕМЬЯ» (16+)
23:45 Сергей Жилин. «Шум времени» К 120-летию Дмитрия Шостаковича (12+)
02:50 Х/ф «ОВСЯНКИ» (16+)
04:10 Х/ф «ЧУДО» (16+)

ИОТ
00.00, 08.00, 16.00 Известия (12+)
02.00, 10.00, 18.00 ИОТ – лучшее за неделю (12+)

БАРС

ПОНЕДЕЛЬНИК
06.00, 10.30, 12.30, 11.00, 18.30, 19.30, 20.30, 21.30, 22.30, 23.30 Губерния (16+)
09.00 Город новостей (16+)
09.25, 10.25, 11.25, 12.25, 18.25, 19.25, 20.25, 21.25, 22.25, 23.25 Народные новости (16+)
09.30, 11.30 Репортажи недели (16+)
09.55, 10.55, 11.55, 12.55, 18.55, 19.55, 20.55, 21.55, 22.55, 23.55 Городская хроника (16+)
10.00 Смотри Шоу-news (16+)
12.00, 19.00 Красная кнопка (16+)
13.00, 22.00, 23.00 Под абажуром (16+)
14.00, 20.00, 21.00 Честно говоря (16+)
14.30 События. Иваново (16+)
16.00 По горячим следам (16+)
16.30 Время. Иваново (16+)
18.00 На Барсе (16+)
00.00 Ночной ивановский эфир (16+)

ВТОРНИК
06.00, 09.30, 10.30, 11.30, 12.30, 10.00, 18.30, 19.30, 20.30, 20.00, 21.30, 22.30, 23.30 Губерния (16+)
09.00 События. Иваново (16+)
09.25, 10.25, 11.25, 12.25, 18.25, 19.25, 20.25, 21.25, 22.25, 23.25 Народные новости (16+)
09.55, 10.55, 11.55, 12.55, 18.55, 19.55, 20.55, 21.55, 22.55, 23.55 Городская хроника (16+)
11.00, 21.00 Красная кнопка (16+)
12.00 По горячим следам (16+)
13.00 На Барсе (16+)
13.30 Ивановские вести (16+)
14.00 Смотри Шоу-news (16+)
14.30 IvanovoNEWS.ru (16+)
16.00, 22.00 Честно говоря (16+)
17.30 Под абажуром (16+)
19.00, 23.00 Актуально (16+)
00.00 Ночной ивановский эфир (16+)

СРЕДА
06.00, 09.30, 10.30, 11.30, 12.30, 10.00, 18.30, 19.30, 20.30, 21.30, 22.30, 23.30, 22.00 Губерния (16+)
09.00 Ивановские вести (16+)
09.25, 10.25, 11.25, 12.25, 18.25, 19.25, 20.25, 21.25, 22.25, 23.25 Народные новости (16+)
09.55, 10.55, 11.55, 12.55, 18.55, 19.55, 20.55, 21.55, 22.55, 23.55 Городская хроника (16+)
11.00, 13.00, 21.00 Актуально (16+)
12.00, 23.00 Красная кнопка (16+)
13.30 События. Иваново
14.00 Под абажуром (16+)
15.00 IvanovoNEWS.ru (16+)
16.00 По горячим следам (16+)
16.30 Хроника области (16+)
18.00 Честно говоря (16+)
19.00 На Барсе (16+)
20.00 Смотри Шоу-news (16+)
00.00 Ночной ивановский эфир (16+)

ЧЕТВЕРГ
06.00, 09.30, 10.30, 11.30, 12.30, 18.00, 18.30, 19.30, 20.30, 21.30, 22.30, 23.30 Губерния (16+)
09.00 IvanovoNEWS.ru (16+)
09.25, 10.25, 11.25, 12.25, 18.25, 19.25, 20.25, 21.25, 22.25, 23.25 Народные новости (16+)
09.55, 10.55, 11.55, 12.55, 18.55, 19.55, 20.55, 21.55, 22.55, 23.55 Городская хроника (16+)
10.00, 16.00, 22.00 Смотри Шоу-news (16+)
11.00, 21.00 На Барсе (16+)
12.00 Честно говоря (16+)
13.00, 19.00, 23.00 Актуально (16+)
13.30 Время. Иваново (16+)
14.00 Красная кнопка (16+)
14.30 Хроника области (16+)
15.00, 20.00 По горячим следам (16+)
15.30, 16.30 Ивановский обзор (16+)
00.00 Ночной ивановский эфир (16+)

ПЯТНИЦА
06.00, 09.30, 10.30, 11.30, 12.30, 18.30, 19.30, 20.30 Губерния (16+)
09.00 Время. Иваново (16+)
09.25, 10.25, 11.25, 12.25, 18.25, 19.25, 20.25, 21.25, 22.25, 23.25 Народные новости (16+)
09.55, 10.55, 11.55, 12.55, 18.55, 19.55, 20.55, 21.55, 22.55, 23.55 Городская хроника (16+)
10.00, 22.00 По горячим следам (16+)
11.00, 21.00 Актуально (16+)
12.00, 18.00 Смотри Шоу-news (16+)
13.00 Честно говоря (16+)
13.30 Хроника области (16+)
14.00, 23.00 На Барсе (16+)
14.30, 16.30 Ивановский обзор (16+)
15.30, 19.00, 20.00 Под абажуром (16+)
00.00 Ночной ивановский эфир (16+)

СУББОТА
06.00, 09.30, 10.30, 11.30, 12.30, 13.00, 18.30, 20.30, 22.30, 21.00 Губерния (16+)
09.00 Хроника области (16+)
09.25, 10.25, 11.25, 12.25, 18.25, 19.25, 20.25, 21.25, 22.25, 23.25 Народные новости (16+)
09.55, 10.55, 11.55, 12.55, 18.55, 19.55, 20.55, 21.55, 22.55, 23.55 Городская хроника (16+)
10.00, 11.00, 14.00, 14.30 Под абажуром (16+)
12.00, 23.00 Смотри Шоу-news (16+)
13.30 Ивановский обзор (16+)
15.00, 16.30 События. Иваново (16+)
16.00, 22.00 На Барсе (16+)
18.00 По горячим следам (16+)
19.00 Честно говоря (16+)
19.30, 21.30, 23.30 Репортажи недели (16+)
20.00 Красная кнопка (16+)
00.00 Ночной ивановский эфир (16+)

ВОСКРЕСЕНЬЕ
06.00, 09.30, 11.30, 14.00, 19.30, 21.30, 23.30 Губерния (16+)
09.00 Ивановский обзор (16+)
09.25, 10.25, 11.25, 12.25, 18.25, 19.25, 20.25, 21.25, 22.25, 23.25 Народные новости (16+)
09.55, 10.55, 11.55, 12.55, 18.55, 19.55, 20.55, 21.55, 22.55, 23.55 Городская хроника (16+)
10.00 На Барсе (16+)
10.30, 12.30, 18.30, 20.30, 22.30 Репортажи недели (16+)
11.00 Смотри Шоу-news (16+)
12.00, 13.00, 17.30 Под абажуром (16+)
13.30, 14.30 Город новостей (16+)
16.00, 21.00 По горячим следам (16+)
16.30 Время. Иваново (16+)
19.00, 22.00 Красная кнопка (16+)
20.00 Честно говоря (16+)
23.00 Актуально (16+)
00.00 Ночной ивановский эфир (16+)

МАТЧ

ПОНЕДЕЛЬНИК
06.00 «Непобедимый». (12+)
07.00, 09.00, 12.25, 15.20, 04.15 Новости
07.05, 11.35, 21.55 Все на Матч!
09.05 Лица страны. (12+)
09.25 Футбол. Франция - Ирак. Чемпионат мира- 2026 (6+)
12.05 Специальный репортаж. (12+)
12.30 Есть тема!
13.55 Прыжки на батуте. Чемпионат России
15.25 Громко. Прямая трансляция
16.50 Смешанные единоборства (16+)
18.15 Д/ф «Сильнейшее карате» (12+)
19.25 Хоккей. МХК «Спартак» (Москва) - «Авто» (Екатеринбург)
23.20 Футбол. Чемпионат Испании. Обзор. (6+)
00.30 Велоспорт. Чемпионат мира. (6+)
02.25 Стрельба из лука. Кубок Генерального прокурора РФ. Трансляция из Казани. (6+)
04.20 Летний биатлон. Чемпионат России (6+)

ВТОРНИК
06.00 «Непобедимый». (12+)
07.00, 09.00, 12.25, 15.30, 04.15 Новости
07.05, 11.35, 15.35, 22.00 Все на Матч!
09.05, 12.05 Специальный репортаж. (12+)
09.25 Футбол. Норвегия - Сенегал. Чемпионат мира- 2026 (6+)
12.30 Есть тема!
13.55 Спорт.Док. (12+)
15.00 География спорта. (12+)
16.50 Смешанные единоборства (16+)
18.15 Д/ф «Брюс Ли. Путь воина» (12+)
19.20 Хоккей. «Торпедо» (Нижний Новгород) - «Авангард» (Омск)
23.20 Футбол. Чемпионат Италии. Обзор. (6+)
00.30 Велоспорт. Чемпионат мира (6+)
02.25, 03.20 Автоспорт (6+)
04.20 Летний биатлон. Чемпионат России (6+)

СРЕДА
06.00 «Непобедимый». (12+)
07.00, 09.00, 12.25, 15.30, 04.15 Новости
07.05, 11.35, 15.35, 23.20 Все на Матч!
09.05, 12.05 Специальный репортаж. (12+)
09.25 Футбол. Португалия - Узбекистан. Чемпионат мира- 2026 Трансляция из США. (6+)
12.30 Есть тема!
13.55 Спорт.Док. (12+)
15.00 География спорта. (12+)
16.50 Хоккей. «Салават Юлаев» (Уфа) - «Металлург» (Магнитогорск).
19.25 Гандбол. «Зенит» (Санкт-Петербург) - «Чеховские медведи» (Московская область)
21.10 Смешанные единоборства (16+)
00.30 Велоспорт. Чемпионат мира. (6+)
02.25, 03.20 Автоспорт (6+)
04.20 Самбо. Кубок мира (12+)

ЧЕТВЕРГ
06.00 «Непобедимый». (12+)
07.00, 09.00, 12.25, 15.30, 04.15 Новости
07.05, 11.35, 15.35, 22.00 Все на Матч!
09.05, 12.05 Специальный репортаж. (12+)
09.25 Футбол. Англия - Гана. (6+)
12.30 Есть тема!
13.55 Спорт.Док. (12+)
15.00 «Формула-1. Гаснут огни». (12+)
16.50, 23.20 Смешанные единоборства (16+)
18.10 Д/ф «Флойд Мейвезер» (16+)
19.20 Хоккей. «Спартак» (Москва) - «Авангард» (Омск)
00.30 Бильярд. Лига чемпионов. (6+)
02.25, 03.20 Автоспорт (6+)
04.20 Самбо. Кубок мира (12+)

ПЯТНИЦА
06.00 «Непобедимый». (12+)
07.00, 09.00, 12.25, 16.20, 04.15 Новости
07.05, 11.35, 21.30, 00.30 Все на Матч!
09.05 «Небесная грация». (6+)
09.25 Футбол. Шотландия - Бразилия. Чемпионат мира- 2026. (6+)
12.05 Лица страны. (12+)
12.30 Есть тема!
13.55 Прыжки в воду. II Всероссийская спартакиада.
16.30, 22.00 Смешанные единоборства (16+)
19.30 Х/ф «ВАЛЕРИЙ ХАРЛАМОВ. ДОПОЛНИТЕЛЬНОЕ ВРЕМЯ» (12+)
01.30 Профессиональный бокс (16+)
02.55 «Формула-1. Гаснут огни». (12+)
03.20 Автоспорт (6+)
04.20 Гандбол. ЦСКА - «Виктор» (Ставрополь) (6+)

СУББОТА
06.00 Смешанные единоборства (16+)
07.00, 09.00, 11.05 Новости
07.05, 11.10, 14.00, 16.30, 18.55, 00.30 Все на Матч!
09.05 Д/ф «Марадона Кустурицы» (16+)
11.55 Футбол. «Челябинск» - «Енисей» (Красноярск).
14.25 Футбол. «Спартак» (Кострома) - «Урал» (Екатеринбург).
16.55 Футзал. КПРФ (Москва) - «Норильск»
19.30 Футбол. Легенды ЦСКА - Друзья Вагнера Лава
21.55 Бокс (16+)
01.30 Смешанные единоборства (16+)

ВОСКРЕСЕНЬЕ
06.00 Профессиональный бокс (16+)
07.00, 09.00, 11.05, 04.05 Новости
07.05, 11.10, 14.30, 21.55 Все на Матч!
09.05 Х/ф «ВАЛЕРИЙ ХАРЛАМОВ. ДОПОЛНИТЕЛЬНОЕ ВРЕМЯ» (12+)
12.25 Регби. «Динамо» (Москва) - «Енисей-СТМ» (Красноярск)
14.55 Футбол. «Зенит» (Россия) - «Шанхай Шэньхуа» (Китай)
17.00 Футбол. «Локомотив» (Москва) - ЦСКА
19.50 Смешанные единоборства (16+)
23.30 Боулинг. Кубок КЛБ. Протур. (6+)
01.30 Волейбол. Чемпионат Европы. Мужчины. Финал. (6+)
03.35 География спорта. (12+)
04.10 Футзал. КПРФ (Москва) - «Норильск». (6+)

**ИЗВЕЩЕНИЕ О ПРОВЕДЕНИИ СОБРАНИЯ
О СОГЛАСОВАНИИ МЕСТОПОЛОЖЕНИЯ ГРАНИЦ ЗЕМЕЛЬНОГО УЧАСТКА**

Кадастровым инженером, членом Ассоциации СРО «ОПКД» (№ 2307 в реестре Ассоциации СРО «ОПКД», дата включения в реестр 15.09.2016 г.), Розановым Алексеем Владиславовичем, почтовый адрес: Ивановская обл., г. Иваново, ул. Калинина, д. 2, пом. 1003, эл. почта: alexrozanov@mail.ru, тел.89203728129, № регистрации в государственном реестре лиц, осуществляющих кадастровую деятельность 11650, квалификационный аттестат № 37-11-39, выполняются кадастровые работы по уточнению границы и площади земельного участка с К№ 37:05:021339:22, расположенного по адресу: Российская Федерация, Ивановская обл., м.о. Ивановский, тер. СНТ Рассвет Куликово, з/у 22, в кадастровом квартале 37:05:021339.

Заказчиком кадастровых работ является Фомина Елена Александровна, тел. 89163082378, почтовый адрес: г. Москва, пр-т Буденного, д. 29/1, кв. 104.

Собрание по поводу согласования местоположения границ состоится по адресу: Ивановская обл., г. Иваново, ул. Калинина, д. 2, пом. 1003, «19» октября 2026 г. в 11 часов 00 минут.

С проектом межевого плана земельного участка можно ознакомиться по адресу: Ивановская обл., г. Иваново, ул. Калинина, д. 2, пом. 1003 (тел.89203728129). Требования о проведении согласования местоположения границ земельных участков на местности и обоснованные возражения о местоположении границ земельных участков, после ознакомления с проектом межевого плана, принимаются в течение 30 календарных дней с момента опубликования данного извещения по адресу: Ивановская обл., г. Иваново, ул. Калинина, д. 2, пом. 1003 (тел.89203728129).

Смежные земельные участки, с правообладателями которых требуется согласовать местоположение границ: Ивановская обл., Ивановский р-н, д. Сафронцево, уч. № 36, с.т. «Рассвет», К№ 37:05:021339:36; Ивановская обл., Ивановский р-н, д. Сафронцево, с.т. «Рассвет», уч. № 37, К№ 37:05:021339:37; Ивановская обл., Ивановский р-н, д. Сафронцево, с.т. «Рассвет», уч. № 23, К№ 37:05:021339:23; Российская Федерация, Ивановская обл., Ивановский р-н, Куликовское с/п, тер. СНТ «Рассвет Куликово» (земли общего пользования), а также правообладатели земельных участков в кадастровом квартале 37:05:021339, интересы которых могут быть затронуты.

При проведении согласования местоположения границ при себе необходимо иметь документ, удостоверяющий личность, а также документы о правах на земельный участок (ч. 12 ст. 39, ч. 2 ст. 40 Федерального закона от 24.07.2007 г. № 221-ФЗ «О кадастровой деятельности»).

**ИЗВЕЩЕНИЕ
О ВОЗМОЖНОМ УСТАНОВЛЕНИИ ПУБЛИЧНОГО СЕРВИТУТА**

В связи с поступившими ходатайствами от ПАО «Россети Центр и Приволжье» Администрация Ивановского муниципального округа Ивановской области информирует о возможном установлении публичного сервитута сроком на 49 лет с целью эксплуатации используемых линейных объектов электросетевого хозяйства:

- ВЛ-0,4кВ Ф2 КТП-313 ВЛ-128 ПС Бройлерная, в отношении земель, находящихся в кадастровых кварталах 37:05:030630, 37:05:030636;
- ВЛ-0,4кВ Ф2 КТП-505 ВЛ-128 ПС Бройлерная, в отношении земельных участков с кадастровыми номерами 37:05:021213:64, 37:05:030636:163 и земель находящихся в кадастровых кварталах 37:05:021213, 37:05:030636;
- ВЛ-0,4кВ Ф2 КТП-314 ВЛ-128 ПС Бройлерная, в отношении земельных участков с кадастровыми номерами 37:05:030636:204, 37:05:030629:69 и земель, находящихся в кадастровом квартале 37:05:030629;
- ВЛ-0,4кВ Ф1 КТП-314 ВЛ-128 ПС Бройлерная, в отношении находящихся в кадастровом квартале 37:05:030629;
- ВЛ-0,4кВ Ф1 КТП-313 ВЛ-128 ПС Бройлерная, в отношении находящихся в кадастровом квартале 37:05:030630, 37:05:030636.

Публичный сервитут устанавливается для обеспечения нужд местного населения, а также муниципальных нужд без изъятия земельных участков. Описание местоположения границ публичного сервитута представлено в графическом описании.

Адрес, по которому заинтересованные лица могут ознакомиться с поступившим ходатайством об установлении публичного сервитута и описанием местоположения границ публичного сервитута: г. Иваново, ул. Постышева, д. 46, каб. № 19-В, телефон: 8 (4932) 30-87-61.

Правообладатели земельных участков, в отношении которых испрашивается публичный сервитут, если их права не зарегистрированы в Едином государственном реестре недвижимости, в течение пятнадцати дней со дня опубликования сообщения подают в орган, уполномоченный на установление публичного сервитута, заявления об учете их прав (обременений прав) на земельные участки с приложением копий документов, подтверждающих эти права (обременения прав). В таких заявлениях указывается способ связи с правообладателями земельных участков, в том числе их почтовый адрес и (или) адрес электронной почты. Правообладатели земельных участков, подавшие такие заявления по истечении указанного срока, несут риски невозможности обеспечения их прав в связи с отсутствием информации о таких лицах и их правах на земельные участки.

Прием письменных заявлений, предложений и возражений граждан и юридических лиц осуществляется по рабочим дням с 8:30 до 16:00 обед с 12:00 до 13:00, в Администрации Ивановского муниципального округа.

Данное сообщение о поступивших ходатайствах об установлении публичного сервитута размещено на официальном сайте Ивановского муниципального округа www.ivrayon.gosuslugi.ru.

Правила землепользования и застройки Богданихского сельского поселения, утвержденные решением Совета Ивановского муниципального района 28.12.2017 № 345, размещены на официальном сайте Ивановского муниципального округа www.ivrayon.gosuslugi.ru.

Правила землепользования и застройки Подвязновского сельского поселения, утвержденные решением Совета Ивановского муниципального района 28.12.2017 № 345 размещены на официальном сайте Ивановского муниципального округа www.ivrayon.gosuslugi.ru.

**ИЗВЕЩЕНИЕ
О ВОЗМОЖНОМ УСТАНОВЛЕНИИ ПУБЛИЧНОГО СЕРВИТУТА**

В связи с поступившим ходатайством АО «Объединенные электрические сети» Администрация Ивановского муниципального округа Ивановской области информирует о возможном установлении публичного сервитута сроком на 49 лет, в целях эксплуатации объекта электросетевого хозяйства «ВЛ-0,4кВ ф.1 КТП-308, ВЛ-0,4кВ ф.2 КТП-308, ВЛ-0,4кВ ф.3 КТП-308», входящего в состав ЭСК №3 Ивановского района, (кадастровый номер 37:05:000000:677)» в отношении земельных участков с кадастровыми номерами 37:05:031606:3, 37:05:031606:255, 37:05:031606:254, 37:05:031606:256, 37:05:031606:374, 37:05:031606:14 и земель в кадастровом квартале 37:05:031606.

Публичный сервитут устанавливается для обеспечения нужд местного населения, а также муниципальных нужд без изъятия земельных участков. Описание местоположения границ публичного сервитута представлено в графическом описании.

Адрес, по которому заинтересованные лица могут ознакомиться с поступившим ходатайством об установлении публичного сервитута и описанием местоположения границ публичного сервитута: г. Иваново, ул. Постышева, д. 46, каб. № 19-В, телефон: 8 (4932) 30-87-61.

Правообладатели земельных участков, в отношении которых испрашивается публичный сервитут, если их права не зарегистрированы в Едином государственном реестре недвижимости, в течение пятнадцати дней со дня опубликования сообщения подают в орган, уполномоченный на установление публичного сервитута, заявления об учете их прав (обременений прав) на земельные участки с приложением копий документов, подтверждающих эти права (обременения прав). В таких заявлениях указывается способ связи с правообладателями земельных участков, в том числе их почтовый адрес и (или) адрес электронной почты. Правообладатели земельных участков, подавшие такие заявления по истечении указанного срока, несут риски невозможности обеспечения их прав в связи с отсутствием информации о таких лицах и их правах на земельные участки.

Прием письменных заявлений, предложений и возражений граждан и юридических лиц осуществляется по рабочим дням с 8:30 до 16:00 обед с 12:00 до 13:00, в Администрации Ивановского муниципального округа.

Данное сообщение о поступивших ходатайствах об установлении публичного сервитута размещено на официальном сайте Ивановского муниципального округа www.ivrayon.gosuslugi.ru

Правила землепользования и застройки Коляновское сельского поселения, утвержденные решением Совета Ивановского муниципального района 29.03.2018 № 385, размещены на официальном сайте Ивановского муниципального округа www.ivrayon.gosuslugi.ru.

**ИЗВЕЩЕНИЕ О ПРОВЕДЕНИИ СОБРАНИЯ
О СОГЛАСОВАНИИ МЕСТОПОЛОЖЕНИЯ ГРАНИЦ ЗЕМЕЛЬНОГО УЧАСТКА**

Кадастровым инженером Иванниковым Юрием Ивановичем, членом Ассоциации саморегулируемой организации «Объединение профессионалов кадастровой деятельности» от 08.07.2016 г., № 3769 в реестре лиц осуществляющих кадастровую деятельность, № в реестре СРО 2294, Дата внесения в реестр 15.09.2016, Номер аттестата кадастрового инженера 37-10-25, СНИЛС 041-752-285-40, ИНН 373100552596, тел.:89027465058, выполняются кадастровые работы в связи с уточнением местоположения границы земельного участка:

1)К№37:05:011155:216 расположенного: Ивановская область, Ивановский район, СНТ «Овощевод», участок № 264. Смежные земельные участки, с правообладателями которых требуется согласовать местоположение границ: К№37:05:011155:217, расположенный: Ивановская область, Ивановский район, у с. Ново-Талицы, с.н.т. «Овощевод.

Заказчиком кадастровых работ является: Митюков Анатолий Евгеньевич, тел: +79206799024, с. Ново-Талицы, ул. Школьная, д. 5, кв. 83

2)К№37:05:011147:1342 расположенного: Ивановская область, Ивановский район, н.с.т. «Ново-Талицкое», уч.44, К№37:05:011147:1343, расположенного: Ивановская область, Ивановский район, н.с.т. «Ново-Талицкое», уч.45, К№37:05:011147:1343, расположенного: Ивановская область, Ивановский район, н.с.т. «Ново-Талицкое», уч.46. Смежные земельные участки, с правообладателями которых требуется согласовать местоположение границ: К№ 37:05:011147:1329, расположенный: Ивановская область, Ивановский район, н.с.т. «Ново-Талицкое», уч.27, К№ 37:05:011147:1328, расположенный: Ивановская область, Ивановский район, н.с.т. «Ново-Талицкое», уч.25, К№ 37:05:011147:1327, расположенный: Ивановская область, Ивановский район, н.с.т. «Ново-Талицкое», уч. 25.

Заказчиком кадастровых работ является: Ланг Петр Петрович, тел: +79203775323, г. Иваново, ул. Багаева, д. 37, кв. 132

Собрание заинтересованных лиц по поводу согласования местоположения границы состоится по адресу: Ивановская область, г. Иваново, пер. Семеновского, д. 10, офис 404 «19» октября 2026 г. в 10 ч. 00 мин. С проектом межевого плана земельного участка можно ознакомиться с «16» сентября 2026 г. по «19» октября 2026 г. по адресу: г. Иваново, пер. Семеновского, д. 10, офис 404,

Обоснованные возражения относительно местоположения границ, содержащихся в проекте межевого плана и требования о проведении согласования местоположения границ земельного участка на местности, принимаются в течение 30 дней со дня публикации извещения по адресу: г. Иваново, пер. Семеновского, д. 10, офис 404.

При ознакомлении с проектом межевания и проведении согласования местоположения границ при себе необходимо иметь документ, удостоверяющий личность, а также документы на земельный участок, доверенным лицам кроме указанных документов – доверенность. В случае неявки заинтересованных лиц на согласование границы земельного участка и отсутствия поступивших возражений и заявлений на данную публикацию, границы земельных участков будут считаться согласованными.

**ИЗВЕЩЕНИЕ О ПРОВЕДЕНИИ СОБРАНИЯ
О СОГЛАСОВАНИИ МЕСТОПОЛОЖЕНИЯ ГРАНИЦ ЗЕМЕЛЬНОГО УЧАСТКА**

Кадастровым инженером ООО «КА «Эксперт» Курниковым Андреем Валерьевичем, 153035, г.Иваново, ул. Ташкентская, д.84А оф.11, тел.+7-960-506-73-69, кв. аттестат 37-11-69, член Ассоциации СРО «Объединение кадастровых инженеров», рег. номер16905 эл.почта ya.cadastr-expert@ya.ru выполняются кадастровые работы по уточнению местоположения границ и площади земельных участков:

1) К№37:05:031504:40- Ивановская область, Ивановский район, СТ «Сельхозтехника, ,ул.3я Садовая,, уч.1. Заказчиком кадастровых работ является Барчук Петр Петрович , зарегистр. Ивановская обл, г. Иваново, ул1-я Ефремковская, д.11, тел.+7901-689-21-53;

2) К№37:05:021339:39- Ивановская область, Ивановский район, д. Сафронцево, СТ «Рассвет Куликово», уч. 39. Заказчиком кадастровых работ является Луговкина Галина Павловна, зарегистр г. Москва, ул. Фестивальная, д.29 кв.49 тел. +79065150855;

3) К№37:05:031006:3-Ивановская область, Ивановский район, юго-восточнее д. Никульское, СНТ «Агроном», уч.107. Заказчиком кадастровых работ является Пенкина Тамара Вячеславовна , зарегистр. Ивановская обл, г. Иваново, ул. Парижской Коммуны, д.41 кв.134 тел.+79203506194.

Смежные земельные участки, с правообладателями которых требуется согласовать местоположение границ: земельные участки, находящиеся в кадастровом квартале

1)К№37:05:031504 по адресу Ивановская обл., Ивановский район, СТ «Сельхозтехника, ул.2-я Садовая. уч.2 земельный участок К№ 37:05:031504:9 и К№37:05:031503:214 «СТ «Сельхозтехника» и К№37:05:031504:214 -СНТ «Южный-5»земли общего пользования.

2) К№37:05:021339 по адресу Ивановская область, Ивановский район, д. Сафронцево, СТ «Рассвет Куликово», уч. 38- К№37:05:021339:38, уч. 40- К№37:05:021339:40.

3) К№37:05:031006 по адресу Ивановский район, юго-восточнее д. Никульское, СНТ «Агроном», уч.105.

Собрание заинтересованных лиц по поводу согласования местоположения границ состоится по адресу Ивановская область, г. Иваново, ул. Ташкентская, д.84А оф.11- 16.10.2026г. в 10-00.

С проектом межевого плана земельного участка можно ознакомиться по адресу г. Иваново, ул. Ташкентская, д.84А оф.11. Обоснованные возражения о местоположении границ земельных участков после ознакомления с проектом межевого плана и требования о проведении согласования местоположения границ земельных участков на местности принимаются с 16.09.2026г. по 15.10.2026г. по адресу г.Иваново, ул. Ташкентская, д.84А оф.11 (9.00 по 17.00).

При проведении согласования местоположения границ при себе необходимо иметь документ, удостоверяющий личность, а также документы о правах на земельный участок (часть 12 статьи 39, часть 2 статьи 40 Федерального закона от 24 июля 2007 г. N 221-ФЗ «О кадастровой деятельности»)

**ИЗВЕЩЕНИЕ
О ВОЗМОЖНОМ УСТАНОВЛЕНИИ ПУБЛИЧНОГО СЕРВИТУТА**

В связи с поступившим ходатайством АО «Объединенные электрические сети» Администрация Ивановского муниципального округа Ивановской области информирует о возможном установлении публичного сервитута сроком на 49 лет с целью эксплуатации объектов электросетевого хозяйства ВКЛ-0,4кВ ф.2 КТП-184, входящего в состав ЭСК №1 Ивановского района (кадастровый номер 37:05:000000:717) в отношении земельных участков с кадастровыми номерами 37:05:011167:1, 37:05:011167:52, 37:05:011169:105, 37:05:011169:106, 37:05:011169:11, 37:05:011149:15, 37:05:011149:6, 37:05:000000:646 и в отношении земель в кадастровых кварталах 37:05:011167, 37:05:011169, 37:05:011149.

Публичный сервитут устанавливается для обеспечения нужд местного населения, а также муниципальных нужд без изъятия земельных участков. Описание местоположения границ публичного сервитута представлено в графическом описании.

Адрес, по которому заинтересованные лица могут ознакомиться с поступившим ходатайством об установлении публичного сервитута и описанием местоположения границ публичного сервитута: г. Иваново, ул. Постышева, д. 46, каб. № 19-В, телефон: 8 (4932) 30-87-61.

Правообладатели земельных участков, в отношении которых испрашивается публичный сервитут, если их права не зарегистрированы в Едином государственном реестре недвижимости, в течение пятнадцати дней со дня опубликования сообщения подают в орган, уполномоченный на установление публичного сервитута, заявления об учете их прав (обременений прав) на земельные участки с приложением копий документов, подтверждающих эти права (обременения прав). В таких заявлениях указывается способ связи с правообладателями земельных участков, в том числе их почтовый адрес и (или) адрес электронной почты. Правообладатели земельных участков, подавшие такие заявления по истечении указанного срока, несут риски невозможности обеспечения их прав в связи с отсутствием информации о таких лицах и их правах на земельные участки.

Прием письменных заявлений, предложений и возражений граждан и юридических лиц осуществляется по рабочим дням с 8:30 до 16:00 обед с 12:00 до 13:00, в Администрации Ивановского муниципального округа.

Данное сообщение о поступивших ходатайствах об установлении публичного сервитута размещено на официальном сайте Ивановского муниципального округа www.ivrayon.gosuslugi.ru

Правила землепользования и застройки Новоталицкого сельского поселения, утвержденные решением Совета Ивановского муниципального района 28.12.2017 № 347, размещены на официальном сайте Ивановского муниципального округа www.ivrayon.gosuslugi.ru.

Решением Арбитражного суда Ивановской области по делу № А17-9612/2018 от 20.01.2020 г. АО Учхоз «Чернореченский» (ИНН 3711039547, ОГРН 1153711002620 адрес: 153538, Ивановская область, Ивановский район, с. Чернореченский, ул. Победы, 1А) признан несостоятельным (банкротом), в отношении него введена процедура конкурсного производства – (далее должник). Определением Арбитражного суда Ивановской области по делу № А17-9612/2018 от 20.10.2020 г. конкурсным управляющим утвержден Соколов Сергей Валерьевич (ИНН 433801953794, СНИЛС 104-427-870 36, адрес: 153506, Ивановская область, Ивановский район, с. Богородское, ул. Центральная, д. 1, тел. +74932316541, E-mail: January_sokolov_1968@mail.ru, член САМРО «Ассоциация антикризисных управляющих», 443072, г. Самара, Московское шоссе, 18-й км, ОГРН 1026300003751, ИНН 6315944042 - (далее - Организатор торгов) сообщает, что открытые электронные торги, посредством аукциона по продаже предприятия должника, в составе имущественного комплекса с учетом особенностей, установленных статьей 179 Федерального закона от 26.10.2002 № 127- ФЗ «О несостоятельности (банкротстве)», назначенные на 11.09.2026г. на 11 час. 00 мин. (МСК) - (объявление №77036398098 в газете «КоммерсантЪ» № 138 от 01.08.2026г., сообщение на ЕФРСБ №23893446 от 28.07.2026г., сообщение в газете «Наше слово» №29 от 29.07.2026г. стр. 11-13) не состоялись, в связи с отсутствием заявок. Повторные торги с 10% снижением начальной цены состоятся 28.10.2026г. в 11 час. 00 мин. (МСК) на условиях, указанных в сообщении №77036398098 в газете «КоммерсантЪ» № 138 от 01.08.2026г., сообщении в газете «Наше слово» №29 от 29.07.2026г. стр. 11-13, в сообщении на ЕФРСБ № 24592919 от 15.09.2026г.). Заявки на повторные торги будут приниматься с 10 час. 00 мин. (МСК) 21.09.2026г. по 26.10.2026г. до 10 час. 00 мин. (МСК).

ПРОКУРАТУРА СООБЩАЕТ

Новая мошенническая «схема» - фальшивые чаты в мессенджерах для проверки начислений за электроэнергию

Получила распространение практика Интернет-мошенничества, когда злоумышленники представляются работниками энергосбытовых компаний в целях «корректировки начислений за коммунальные платежи по электроэнергии», создают закрытые группы в мессенджерах, добавляют в них пользователей и просят подтвердить соответствующие данные (код или ключ из сообщения, номер телефона, лицевого счета и т.д.).

Для убедительности в указанных группах используются чат-боты, имитирующие обычных участников диалога. Такие действия являются мошенничеством и используются для выманивания денежных средств и персональных данных.

Межрайонная прокуратура рекомендует в подобных ситуациях незамедлительно прекращать переписку, не вступать в подозрительные группы в мессенджерах и обращаться в адрес ресурсоснабжающих организаций посредством официальных каналов связи, которые, как правило, указаны в платежном документе, на сайтах соответствующих компаний в сети «Интернет» или в государственной информационной системе жилищно-коммунального хозяйства.

СООБЩИ, ГДЕ ТОРГУЮТ СМЕРТЬЮ

О фактах продажи, хранения и транспортировки запрещенных веществ сообщайте в УМВД России по Ивановской области или по телефону
8 (4932) 32-80-00
или 02

Выборы депутатов Государственной Думы Российской Федерации девятого созыва

ВЫБОРЫ ДЕПУТАТОВ
ГОСУДАРСТВЕННОЙ ДУМЫ

2026 18 19 20 СЕНТЯБРЯ

ТВОЙ ГОЛОС — СИЛА РОССИИ!

Избирательная комиссия Ивановской области извещает, что в соответствии с постановлением Избирательной комиссии Ивановской области от 12.08.2026 № 14/90-8, состоялась жеребьевка по распределению между зарегистрированными кандидатами и политическими партиями печатной площади, предоставляемой безвозмездно для публикации предвыборных агитационных материалов в региональных государственных периодических печатных изданиях при проведении выборов депутатов Государственной Думы Федерального Собрания Российской Федерации девятого созыва.

В соответствии с пунктом 1.6 Порядка проведения жеребьевки по распределению между политическими партиями, зарегистрировавшими федеральные списки кандидатов, и кандидатами, зарегистрированными по одномандатным избирательным округам, печатной площади для публикации предвыборных агитационных материалов в региональных государственных периодических печатных изданиях при проведении выборов депутатов Государственной Думы Федерального Собрания Российской Федерации девятого созыва, утвержденным постановлением Центральной избирательной комиссией Российской Федерации от 29.07.2026 № 31/230-9, общественно-политическая газета «Наше слово» на бесплатной основе размещает агитационные материалы кандидатов в депутаты и политических партий.

КПРФ
РОССИЯ • ТРУД • НАРОДОВЛАСТИЕ • СОЦИАЛИЗМ

Транспорт - для людей, а не для чиновников

Восстановим нормальное сообщение между муниципалитетами региона и автобусные маршруты в малые сёла и отдалённые населённые пункты. Введём единый льготный проезд для пенсионеров и судентов.

БОЙКОВ

Публикация осуществлена в рамках предоставления бесплатной печатной площади кандидату в депутаты Государственной Думы Федерального Собрания Российской Федерации девятого созыва по одномандатному избирательному округу «Ивановская область — Ивановский одномандатный округ №94» Бойкову Александру Дмитриевичу

Я ЗНАЮ ЦЕНУ ТРУДУ
ЛЮДИ, КОТОРЫЕ РАБОТАЮТ, ДОЛЖНЫ ЖИТЬ ДОСТОЙНО

Я не пришёл в политику из кабинета.

Я знаю, что такое вставать рано утром и идти на работу. Знаю, что такое отвечать за людей и результат. Знаю, как непросто заработать деньги собственным трудом — и как обидно, когда после месяца работы человек всё равно вынужден думать, на чём сэкономить до следующей зарплаты.

Поэтому для меня человек труда — не красивый лозунг. Это основа сильной страны.

Рабочий, строитель, водитель, инженер, врач, учитель, предприниматель, фермер — именно эти люди каждый день создают то, чем живёт наш город и наша страна.

КОНСТАНТИН ДУРАСОВ,
партия СПРАВЕДЛИВАЯ РОССИЯ

ИЗБИРКОМ СООБЩАЕТ

Проект «ИнформУИК» вышел на финишную прямую

Обходчики рассказали о выборах депутатов Госдумы сотням тысяч жителей Ивановской области! Особое внимание - тем, для кого предстоящие выборы станут первыми.

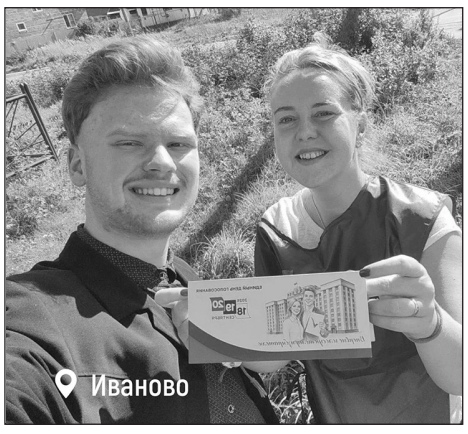

Более 10 тысяч жителей региона 18, 19 и 20 сентября проголосуют впервые. Специально для них Избирательная комиссия Ивановской области совместно с областным объединением организаций профсоюзов подготовила открытки-приглашения. Их ребятам вручили обходчики из участковых комиссий.

И надо сказать, молодые избиратели прореагировали очень тепло. Внимание, когда вас лично пригласили поучаствовать в таком важном событии, приятно каждому. А для тех, кто придёт на участок и проголосует впервые, предусмотрены подарки в рамках федеральной акции «Будь со страной!»

Увидимся совсем скоро на избирательных участках!

18-20 сентября 2026
ВЫБОРЫ ДЕПУТАТОВ ГОСУДАРСТВЕННОЙ ДУМЫ РОССИЙСКОЙ ФЕДЕРАЦИИ IX СОЗЫВА

ГОЛОСУЙ ЗА ЗЕЛЁНЫХ

ВЫБИРАЙ БУДУЩЕЕ
ВЫБИРАЙ СВОБОДУ

№5 В ИЗБИРАТЕЛЬНОМ БЮЛЛЕТЕНЕ

РОССИЙСКАЯ ЭКОЛОГИЧЕСКАЯ ПАРТИЯ «ЗЕЛЁНЫЕ»

НОРМАЛЬНАЯ ЖИЗНЬ – ДЛЯ ВСЕХ ПОКОЛЕНИЙ

18, 19, 20 СЕНТЯБРЯ
ГОЛОСУЙ ЗА БУДУЩЕЕ!

ПАРТИЯ ПЕНСИОНЕРОВ

ПРОЛЕТАРИИ ВСЕХ СТРАН, СОЕДИНЯЙТЕСЬ!
КОММУНИСТЫ РОССИИ

КОММУНИСТЫ ЗА ПОБЕДУ И СОВЕТСКУЮ ВЛАСТЬ!

ГОЛОСУЙ ЗА № 10

Предвыборный агитационный материал Политической партии "Политическая партия КОММУНИСТИЧЕСКАЯ ПАРТИЯ КОММУНИСТЫ РОССИИ" опубликован безвозмездно.

„Люди — это главная ценность России.
Их нужно беречь

(с)Алексей Нечаев

ПАРТИЯ НОВЫЕ ЛЮДИ

Публикуется безвозмездно в соответствии с частью 2 статьи 66 Федерального закона от 22.02.2014 № 20-ФЗ «О выборах депутатов Государственной Думы Федерального Собрания Российской Федерации». Материал предоставлен Политической партией «НОВЫЕ ЛЮДИ».

ГОЛОСУЙТЕ НА СВОЕМ УЧАСТКЕ

Приходите на свой избирательный участок в один из трех дней голосования
18-20 сентября с 8:00 до 20:00
по местному времени, получайте бюллетени, заходите в кабинку и голосуйте, как привыкли

ЛЮДИ ТРУДА ДОЛЖНЫ ЖИТЬ, А НЕ ВЫЖИВАТЬ!

В богатейшей стране мира люди не должны получать зарплаты и пенсии, на которые невозможно свести концы с концами.

Социалистическая партия СПРАВЕДЛИВАЯ РОССИЯ на всех уровнях защищает права людей труда.

Мы считаем, что минимальные зарплаты и пенсии в России не могут сегодня быть меньше 60 тысяч рублей. Потому что именно такой уровень доходов обеспечивает минимум, ниже которого – только бедность и выживание.

Мы добились повышения налогов для богатых. Теперь мы добиваемся повышения доходов для тех, кто создал богатство России.

На самом деле выбор для каждого из нас очень прост. За справедливость или против справедливости. Дайте нам силы защитить ваше право на достойную жизнь!

ВАША СПРАВЕДЛИВАЯ РОССИЯ!

№8 В БЮЛЛЕТЕНЕ КПРФ

ВЫБОР РАДИ БУДУЩЕГО
ГОЛОСУЙ ЗА КПРФ!

ПРОШЛОЕ ВДОХНОВЛЯЕТ
БУДУЩЕЕ СОЗДАЁМ МЫ

РОССИЯ • ТРУД • НАРОДОВЛАСТИЕ • СОЦИАЛИЗМ
КПРФ

Публикация осуществлена в рамках предоставления бесплатной печатной площади КПРФ — ИВАНОВСКОЕ ОБЛАСТНОЕ ОТДЕЛЕНИЕ политической партии КОММУНИСТИЧЕСКАЯ ПАРТИЯ РОССИЙСКОЙ ФЕДЕРАЦИИ

Информацию о зарегистрированных кандидатах и политических партиях вы можете найти здесь

ЦИК.РФ
GOSUSLUGI.RU

ЛДПР
18-20 СЕНТЯБРЯ
ВЫБОРЫ
В ГОСУДАРСТВЕННУЮ ДУМУ

ВЫБЕРИ ЛДПР
СПАСИ РОССИЮ!

ЕДИНАЯ РОССИЯ

Ольга ЯНШЕНКИНА
Станислав ВОСКРЕСЕНСКИЙ
Светлана ПРОТАСЕВИЧ

ВМЕСТЕ СПРАВИМСЯ!

Печатная площадь для агитационных материалов зарегистрированных кандидатов в депутаты Государственной Думы девятого созыва и политических партий предоставлена на бесплатной основе на основании «Закона о выборах депутатов Государственной Думы Федерального Собрания Российской Федерации»

«НАШЕ СЛОВО» №36
16 сентября 2026 года

Рождество Пресвятой Богородицы

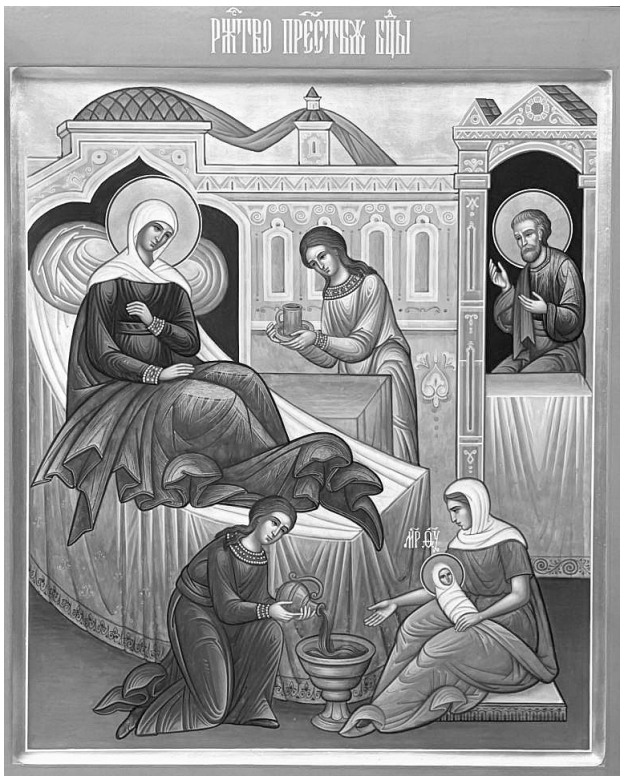

21 сентября или 8 сентября по Юлианскому церковному календарю, отмечается праздник Рождества Девы Марии. Если ее Успение три с небольшим недели тому назад было близко по времени к завершению богослужебного года, то в новом годовом цикле, который начинается 14 / 1 сентября, ее Рождество стоит первым из особо значительных праздников Православной Церкви.

В сочетании этих двух дат, событий начала и конца литургического года, видна прямая связь с самой евангельской историей. Ведь не кто иной, как Пресвятая Богородица, рождаясь в этот мир, отрывает земной, человеческий путь к Воплощению Спасителя Христа; и она же, пережив Своего Божественного Сына на несколько десятков лет, оставляет на земле Его учеников, соединенных в Святую Апостольскую Церковь.

О происхождении Девы Марии, ее родителях, обстоятельствах Ее рождения, в Священном Писании ничего не сказано. Сообщение об этом содержатся в так называемом «Протоевангелии Иакова», одном из многочисленных письменных памятников первых веков христианской истории. Записано оно было приблизительно через полтора столетия после Воскресения Христа; тем не менее, христианская Церковь подтверждает ряд важных указанных в нем сведений.

Родителей Марии звали Иоаким и Анна; жили она в Назарете, там же, где впоследствии рос и воспитывался Спаситель. Детей у них не было долгие годы, что в ветхозаветном обществе рассматривалось как признак какого-то порока, тяготеющего над женщиной.

Лишь в глубокой старости, после таинственного обетования, родилась у них дочь. Иоаким был потомком царя Давида, которому в древности было обещано, что от семени его потомков некогда родится Христос, Спаситель мира. Церковь почитает праведных Иоакима и Анну в числе святых; особый день их памяти - назавтра после праздника Рождества Пресвятой Богородицы, 22 / 9 сентября.

Брачный союз Иоакима и Анны, долгое время остававшихся бездетными, со смирением переносивших безосновательные упреки и сохранивших свою супружескую любовь, служит в христианском сознании важнейшим образцом для всех мужей и жен. Ряд икон Рождества Богородицы особо подчеркивают близость и единство Ее родителей, вместе с материнской нежностью праведной Анны.

Следует пояснить одну особенность в церковнославянском употреблении слова «рождество», которая нередко служит поводом к различным недоумениям. Словом этим, по каким-то причинам, передаются два разных греческих слова: одно из них обозначает факт появления на свет (Рождество Христово, Рождество Богородицы и пр.), а другое - ребенка, рожденного матерью. В этом втором смысле мы встречаем его в ряде литургических текстов, например, «Поюще Твое Рождество...», где подразумевается Младенец Христос.

Во Успении мира не оставила

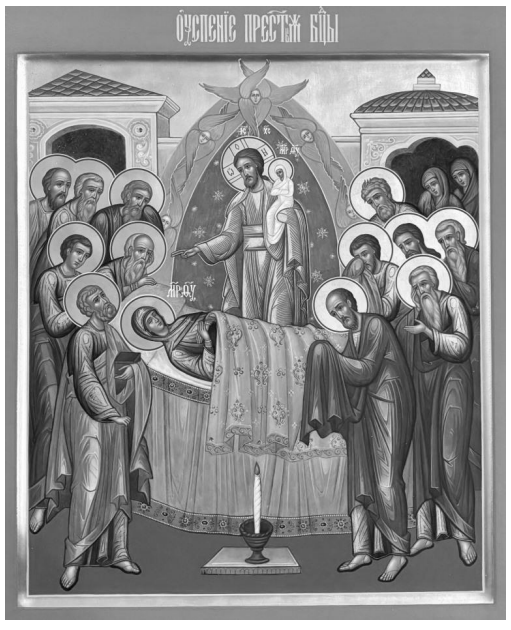

Праздник Успения Пресвятой Богородицы совершается 28 августа (15 августа по церковному Юлианскому календарю). Это один из важнейших праздников Православной Церкви; с древнейших времен он торжественно отмечается во всех христианских сообществах. В этот день оканчивается Успенский пост.

Успение (от слова «спать») означает смерть. Не только Пресвятой Деве Марии, но и большинству православных святых, особенно же мученикам, день кончины определяет дату главных праздников в их честь. Почему так? Что же праздничного может быть в смерти любимого и почитаемого всеми человека? - Ответ на этот вопрос укоренен в самых основаниях христианской веры.

Если наша жизнь оканчивается гробом и могилой, превращением наших тел в перегной или прах - как с уверенностью утверждают сторонники материализма - то любая религиозная вера оказывается собранием глупых сказок. Поэтому подлинная религия, особенно же наша вера в Воскресшего Христа и Его дар вечной жизни безусловно отрицает такую неразумную, разрушительную, самоубийственную мысль. «Если нет воскресения мертвых, то и Христос не воскрес; а если Христос не воскрес, то и проповедь наша тщетна, тщетна и вера ваша», - пишет апостол Павел в Первом Послании к Коринфянам.

Так что нет ничего удивительного, что смерть святых именуется у нас вторым рождением, рождением в Вечность. В первую очередь, это должно быть сказано о Пресвятой Богородице; Она дала земную жизнь Господу Иисусу Христу, Она стала началом земной, человеческой стороне Его Святой Церкви. Недаром любое церковное молитвословие завершается либо особым «Богородичным» стихом, либо кратким возглашением в память Пресвятой Богородицы со всеми святыми.

Другая сторона нашего особого отношения к Деве Марии - это явленное в Ее лице высочайшее достоинство женской природы,. Цитируем «Основы Социальной концепции Русской Православной Церкви» раздел X.5: «В дохристианском мире бытовало представление о женщине как о существе низшего порядка в сравнении с мужчиной. Церковь Христова во всей полноте раскрыла достоинство и призвание женщины, дав им глубокое религиозное обоснование, вершиной которого является почитание Пресвятой Богородицы».

Помимо Благовещения, Рождества и детских лет Спасителя, Св. Писание ничего не сообщает о дальнейшей жизни Пресвятой Богородицы, так что время Ее успения можно указать лишь приблизительно около 63 года, в царствование императора Нерона. Ей в то время должно было быть за 80 лет. Место Ее погребения в Иерусалиме, у подножия Елеонской горы, хорошо известно, оно посещается многочисленными паломниками, - но гробница Ее пуста. Согласно преданиям, Ее тело после смерти было взято Господом на Небо.

На иконе Успения Девы Марии мы видим апостолов, пришедших проститься с Нею, а вверху - Иисуса Христа, с небольшой фигуркой на руках. Так символически изображается душа Пресвятой Богородицы: Он Сам принял ее при разлучении от тела, избавив Свою Пречистую Мать от испытаний смертного часа.

Кафедральный собор в Иванове посвящен празднику Успения Пресвятой Богородицы. Храм этот был построен в начале XIX столетия как кладбищенская церковь; в годы коммунизма он был закрыт и обезображен. Впоследствии, в результате долголетней работы Успенская церковь была полностью отремонтирована, украшена и вновь приспособлена к богослужениям. Восстановлена изящная колокольня, с которой сегодня разносится по городу колокольный звон.

Повелел принести его голову

Усекновение главы (казнь) Иоанна Предтечи отмечается 11 сентября по гражданскому календарю. Событие это в Юлианском церковном календаре приходится на 29 августа, за три дня до церковного нового года: богослужебный годовой цикл в Православной Церкви начинается 1 сентября (14 сентября «по новому стилю»).

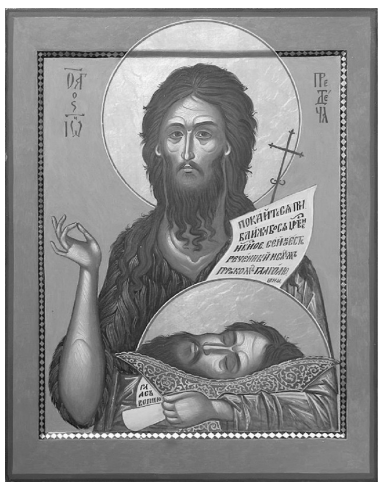

Смерть Иоанна Крестителя наиболее подробно описана евангелистом Маком, менее детально у Матфея и Луки. Пишет об этом также иудейский историк Иосиф, принявший прозвище Флавия по имени пленившего его императора Веспасиана Флавия, - так что перед нами открывается ясная картина случившегося.

Правитель Галилеи Ирод Антипа был сыном Ирода Великого (в правление которого родился Христос), человеком совсем не столь злобным и жестоким, как отец, но подобно ему безнравственным. Он выгнал свою жену и взял в любовницы жену своего брата Иродиаду. Иоанн Креститель всенародно обличал его за такое беззаконие; Ирод посадил Иоанна в тюрьму. Впрочем, заключение это было скорее почётным: «Ирод боялся Иоанна, зная, что он муж праведный и святой, и берёг его; и выслушав его, смущался сильно, и охотно слушал его», не допуская расправы, которую готовила его любовница.

Но настал день рождения Ирода. Дочь Иродиады так очаровала гостей своим танцем, что Ирод, очевидно под воздействием излишнего вина, «с клятвой обещает ей дать, чего бы она ни попросила. Она же, по внушению матери своей, говорит: дай мне здесь же на блюде голову Иоанна Крестителя». Не желая признать перед гостями свой пьяный грех, Ирод приказывает палачу принести голову Иоанна.

Скорбный день гибели святого Пророка, Предтечи и Крестителя Иоанна многое значит для каждого верующего. Исходной причиной здесь был безнравственный поступок Ирода, разрушившего свой брак и вступившего в беззаконную связь. Признавая правоту обличений и прислушиваясь к ним, Ирод тем не менее сажает Иоанна Предтечу под замок. Один грех влечет за собою другой; вслед идет злоупотребление алкоголем - и вот, у него руки в крови пророка!

Еще в начале прошлого века Русская Православная Церковь определила 29 августа как День Трезвости, день преодоления пьянства, которое уже тогда грозило гибелью российской нации. При коммунизме добрая эта традиция, естественно, была прервана, а в наши дни она возобновлена: 11 сентября / 29 августа в храмах совершают молебны об избавлении от пьянства, страдающие этим недугом приносят Господу обеты воздержания от алкоголя.

В день казни Иоанна Крестителя в нашей стране совершается поминовение воинов, отдавших жизнь за Родину, а также назначается пост вне зависимости от случившегося дня недели.

На иконе Иоанн Предтеча нередко изображен в парадоксальном виде: он держит в руках собственную отрубленную голову. Это характерный пример символизма в иконописи; икона - не формальное изображение лица или события, но средство восприятия и осмысления существенных фактов религиозной жизни. В то же время казнь Иоанна Крестителя служит сюжетом многих произведений живописи, как, например, картина Карела Фабрициуса (XVII век).

Курортная приманка
Неумеренная самореклама
Подбор персонала
Оскорбление на публике
Экранный Дон Дигидон
Крикливая ватага
Мифический корабль Ясона
Рыба из карповых
Корнеплод для окрошки
В роли полицейского с Рублевки (фото 1)
Клен с белесыми листьями
Заведение для ланча
Назвал помидор синьором
Озабочен личной выгодой
Дал название злому юмору
Древняя Осетия
Резинка на борьбе с кариесом
Ловкий мошенник
Итог рыбацких посиделок
Джулиан ... из WikiLeaks
Грубая х/б ткань
Добыча судаков
Кредитное учреждение
Бог войны у греков
Бутерброд-крохотуля
«Рогатый» светильник
Судорожное сжатие
Пища бегемота
Прилипала из крахмала
Боевик Люка Бессона
Пряные ломтики к суши
«Шеренга» слов
Темнокожая служанка барина
Золотоносный рудник

Девушка с обложки
Яга без грима
Пустынное плато в Перу
Трава в рецепте мохито
«Жижа» в кадке с грибами
Лечебный кустарник в саду
Умирающее море Азии
Ткань на подкладку
Начало по сигналу
Подарок от жюри
Библейский душегуб
Фужерчик для беленькой
Валюта Алжира
Государство с Маной
Овал велогонщика
Плавучая переправа
Козырные знакомства
Эпитет для своего парня
Медоносная труженица
Норвежский король
Дудочки на ногах пижона
Мебель для пирушки
Хищный динозавр
Болтает много и не по делу
Желтый кенар из м/ф
Эксплуатация одежды
«Зашел» к попугаю Кеше
Станок под ватманом
Важный обитатель птичника
Дубильное вещество
Современный Дерпт
Овраг малой глубины
Фильм Данелии с Кутеповой
Зимняя «зелень» для коровы
Врач, шепчущий цифры
Беспредельная наглость
Пушкинская няня
Коррозия металла
Тонкая веточка дерева
Авто с названием «Мурано»
Лапотные портянки
Вариант эсперанто
Предок самолета «Ту»
Крутой поворот на треке
Елена Хрулева на сцене (фото 2)
Ручная роспись по ткани
Озерная русалочка
Курорт Крыма
Погонная мера кабеля
Лесная поляна
Физическая мощь
Скидка на товар в бутике
Снял х/ф «Сердца четырех»
Магический оберег
Морской электрохищник
Город, известный кружевами
Судовой подросток
Возведенная напраслина
Закладка при книжке
Декламатор в юбке
Брежневский силовик
Идейный изменник
1/3 хоккейного матча
Дар гуся в блюдо «фуагра»
Место работы укротителя
Филипп французского кино
Теннис смешанных пар
Тугоплавкий металл
Маэстро дифирамбов
Первый из католиков
Дева на гербе Минска
Курьезная обмолвка
Граница грядок
Братья Уилбер и Орвилл
Легковушка-малютка
Наглядный случай
Кристина с ролью Пенелопы
Форма чума и вигвама
Блаженство с утречка
Крестьянская добыча
Одежда с чужого плеча
Газета для сэра
Буква «W» на приборе

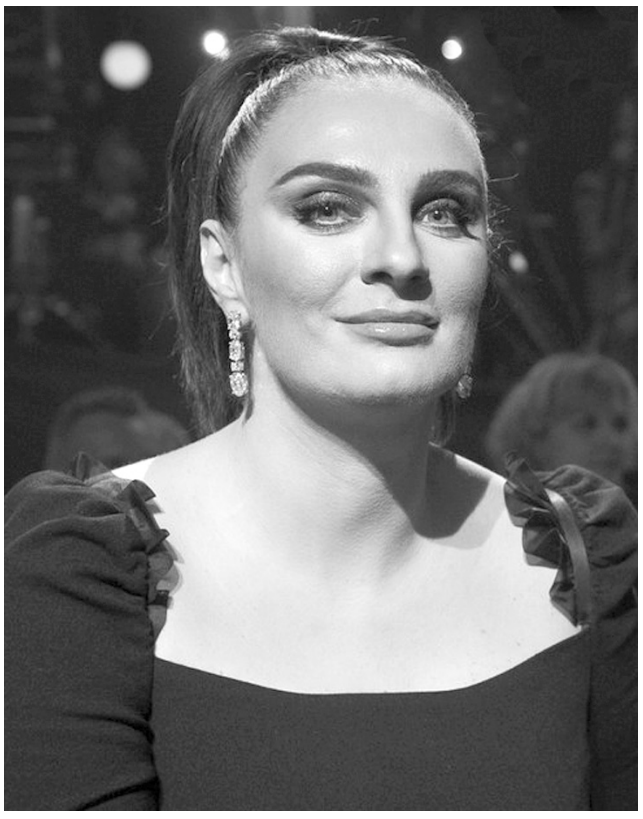

СПОРТ

Впервые представитель региона завоевал Кубок Мира по спортивной аэробике

Ивановский спортсмен Антон Колобов стал победителем Кубка мира по спортивной аэробике. Награждение атлетов состоялось в Испании, куда Антон Колобов в составе сборной России приехал выступать на Чемпионате Мира по спортивной аэробике.

Этапы Кубка Мира по спортивной аэробике проходили в течение года в разных странах - Японии, Азербайджане, Португалии, Китае. По итогам четырех этапов спортсмен Центра спортивной подготовки Ивановской области, мастер спорта Антон Колобов занял первое место в личном зачете среди мужчин и тем самым внес весомый вклад в победу в Кубке Мира всей сборной команды России.

В состав национальной команды, которая выступает в эти дни на Чемпионате мира в Испании, также включены представители Ивановской области, спортсмены регионального Центра спортивной подготовки Сабина Колобова и Егор Терешин.

ВИКТОРИНА

Новый автомобиль уже ждет участников викторины

18 сентября, в Ивановской области состоится викторина «Текстильный край: волонтерство в жизни региона». Участвовать в ней могут все жители Ивановской области старше 18 лет, зарегистрированные (имеющие прописку) на территории региона.

Викторина пройдет 18 сентября - в день, когда начнется голосование на выборах депутатов Государственной Думы. Пункты проведения викторины «Текстильный край: волонтерство в жизни региона» будут организованы неподалеку от избирательных участков. Обратившись в пункт, можно будет получить и заполнить прямо там на месте, а также сдать для участия в розыгрыше бланки участников. В день выборов можно и проголосовать, и поучаствовать в викторине и с большой вероятностью получить подарок. Шансы увеличиваются у тех, кто придет голосовать и заодно участвовать в викторине всей семьей. Главное условие участия - регистрация на территории Ивановской области и возраст старше 18 лет.

Такие тематические викторины уже проходили в день выборов в предыдущие годы. Например, ранее обладательницей суперподарка стала жительница Кинешмы Елена Котова. Она получила новый автомобиль «Лада».

В этом году снова организаторы викторины предусмотрели суперподарок - новенькую машину. «Наш автосалон уже разделял радость получения автомобиля с победителями прошлых викторин, - рассказывает руководитель отдела продаж автосалона «Автоэкспресс» Дмитрий Рогожкин. - Оба раза удача улыбнулась представительницам прекрасного пола - жительницам Кинешмы Елене Котовой и Приволжска Дарье Крайновой. Очередной подарок ждет уже своего нового владельца в нашем автосалоне. Будем рады видеть победителя!»

Подробности об условиях участия можно узнать, зайдя на сайт викторина37.рф. Там дана информация о том, как зарегистрироваться для участия в викторине, как найти пункт участия в зависимости от своего места жительства или места нахождения в день проведения викторины. Есть также графа «Поиск пункта приема бланков». Также даны ответы на часто задаваемые вопросы.

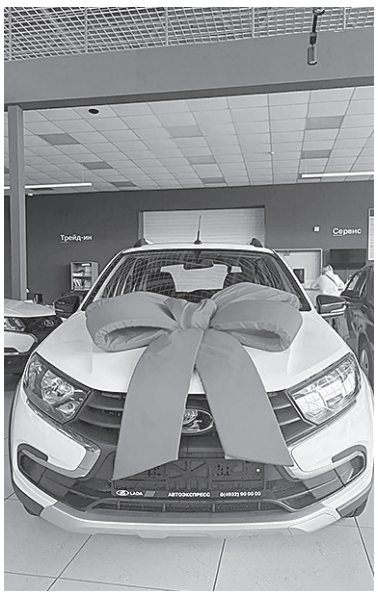

Лариса БОЧАРОВА

ИЗВЕЩЕНИЕ О ПРОВЕДЕНИИ СОБРАНИЯ О СОГЛАСОВАНИИ МЕСТОПОЛОЖЕНИЯ ГРАНИЦ ЗЕМЕЛЬНОГО УЧАСТКА

Кадастровым инженером Филиала ППК «Роскадастр» по Ивановской области Булавкиным Владимиром Викторовичем, адрес: 153032, Ивановская область, г. Иваново, ул. Ташкентская, д. 104а, эл. почта filial@37.kadastr.ru, тел. +74932264702, квалификационный аттестат №37-10-32, выполняются кадастровые работы по уточнению местоположения границы и площади земельного участка с кадастровым номером 37:05:021233:23, расположенного по адресу: Ивановская обл. м.о. Ивановский, с. Железнодорожный, ул. 2-я Лесная, з/у 7.

Заказчиком кадастровых работ является Киселева Анастасия Сергеевна (адрес: Ивановская обл. г. Кохма, ул. Северная, д. 5, тел. +79206744309).

Собрание заинтересованных лиц по поводу согласования местоположения границы земельного участка состоится 19.10.2026 в 10:00 часов по адресу: Ивановская обл. м.о. Ивановский, с. Железнодорожный, ул. 2-я Лесная, з/у 7.

Ознакомиться с проектом межевого плана можно в течении 30 дней со дня опубликования настоящего извещения по адресу: Ивановская обл., г. Иваново, ул. Ташкентская, д. 104а.

Обоснованные возражения о местоположении границ земельного участка, а также требования о проведении согласования местоположения границ с установлением таких границ на местности после ознакомления с проектом межевого плана направлять в течение 30 дней со дня опубликования настоящего извещения по адресу: 153032, Ивановская область, г. Иваново, ул. Ташкентская, д. 104а.

Земельные участки, с правообладателями которых требуется согласовать местоположение границ - 37:05:021233:20 (Ивановская обл. м.о. Ивановский, с. Железнодорожный, ул. 2-я Лесная, з/у 9); 37:05:021233:30 (Ивановская обл. м.о. Ивановский, с. Железнодорожный, ул. 1-я Лесная, з/у 6), а также земельные участки, расположенные в кадастровом квартале 37:05:021233, интересы правообладателей которых могут быть затронуты. При проведении согласования границ при себе необходимо иметь документ, удостоверяющий личность, а также документы о правах на земельный участок.

ИЗВЕЩЕНИЕ О ВОЗМОЖНОМ УСТАНОВЛЕНИИ ПУБЛИЧНОГО СЕРВИТУТА

В связи с поступившим ходатайством АО «Объединенные электрические сети» Администрация Ивановского муниципального округа Ивановской области информирует о возможном установлении публичного сервитута сроком на 49 лет с целью эксплуатации объекта электросетевого хозяйства КТП-3 с. Михалево, м. Латуновка «КВЛ-6кВ ф.604 РП-ТУиР», входящего в состав ЭСК №1 Ивановского района (кадастровый номер 37:05:000000:717) в отношении земель в кадастровых кварталах 37:05:011125, 37:05:011144, 37:05:011137.

Публичный сервитут устанавливается для обеспечения нужд местного населения, а также муниципальных нужд без изъятия земельных участков. Описание местоположения границ публичного сервитута представлено в графическом описании.

Адрес, по которому заинтересованные лица могут ознакомиться с поступившим ходатайством об установлении публичного сервитута и описанием местоположения границ публичного сервитута: г. Иваново, ул. Постышева, д. 46, каб. № 19-В, телефон: 8 (4932) 30-87-61.

Правообладатели земельных участков, в отношении которых испрашивается публичный сервитут, если их права не зарегистрированы в Едином государственном реестре недвижимости, в течение пятнадцати дней со дня опубликования сообщения подают в орган, уполномоченный на установление публичного сервитута, заявления об учете их прав (обременений прав) на земельные участки с приложением копий документов, подтверждающих эти права (обременения прав). В таких заявлениях указывается способ связи с правообладателями земельных участков, в том числе их почтовый адрес и (или) адрес электронной почты. Правообладатели земельных участков, подавшие такие заявления по истечении указанного срока, несут риски невозможности обеспечения их прав в связи с отсутствием информации о таких лицах и их правах на земельные участки.

Прием письменных заявлений, предложений и возражений граждан и юридических лиц осуществляется по рабочим дням с 8:30 до 16:00 обед с 12:00 до 13:00, в Администрации Ивановского муниципального округа.

Данное сообщение о поступивших ходатайствах об установлении публичного сервитута размещено на официальном сайте Ивановского муниципального округа www.ivrayon.gosuslugi.ru

Правила землепользования и застройки Новоталицкого сельского поселения, утвержденные решением Совета Ивановского муниципального района 28.12.2017 № 347, размещены на официальном сайте Ивановского муниципального округа www.ivrayon.gosuslugi.ru.

РАБОТА

МБОУ «Михалевская СШ» Ивановского округа требуется УЧИТЕЛЬ РУССКОГО ЯЗЫКА И ЛИТЕРАТУРЫ. Ждем в наш дружный коллектив.

ОБЪЯВЛЕНИЯ

КУПЛЮ

Куплю авто, мото, спец/сельхозтехнику, водный транспорт. В любом состоянии, без документов, после ДТП. Куплю красивые госномера. **Тел. 8-920-340-98-42**, Алексей.

По поводу публикаций платных материалов обращаться по e-mail ns.37@mail.ru. Заявления о публикации в ближайший номер принимаются с документами об оплате строго до 12.00 вторника. Тел. 41-16-27. Ответственность за содержание объявления несет заказчик.

ПРОВЕРЬ СЕБЯ

ПРОГНОЗ ПОГОДЫ

ЧЕТВЕРГ, 17 СЕНТЯБРЯ	ПЯТНИЦА, 18 СЕНТЯБРЯ	СУББОТА, 19 СЕНТЯБРЯ	ВОСКРЕСЕНЬЕ, 20 СЕНТЯБРЯ	ПОНЕДЕЛЬНИК, 21 СЕНТЯБРЯ	ВТОРНИК, 22 СЕНТЯБРЯ	СРЕДА, 23 СЕНТЯБРЯ
ДНЕМ +18°С	ДНЕМ +14°С	ДНЕМ +16°С	ДНЕМ +17°С	ДНЕМ +14°С	ДНЕМ +12°С	ДНЕМ +8°С
НОЧЬЮ +12°С	НОЧЬЮ +9°С	НОЧЬЮ +11°С	НОЧЬЮ +9°С	НОЧЬЮ +6°С	НОЧЬЮ +6°С	НОЧЬЮ +6°С
746 мм рт.ст.	749 мм рт.ст.	751 мм рт.ст.	753 мм рт.ст.	748 мм рт.ст.	751 мм рт.ст.	750 мм рт.ст.
ю, 3 м/с 63%	з, 3 м/с 80%	юз, 3 м/с 78%	юз, 3 м/с 60%	ю, 4 м/с 65%	юз, 4 м/с 74%	сз, 4 м/с 78%
Восход солнца 5:50	Восход солнца 5:52	Восход солнца 5:54	Восход солнца 5:56	Восход солнца 5:58	Восход солнца 6:00	Восход солнца 6:02
Заход солнца 18:31	Заход солнца 18:28	Заход солнца 18:25	Заход солнца 18:23	Заход солнца 18:20	Заход солнца 18:17	Заход солнца 18:14
Долгота дня 12:41	Долгота дня 12:36	Долгота дня 12:31	Долгота дня 12:27	Долгота дня 12:22	Долгота дня 12:17	Долгота дня 12:12
Растущая луна	Растущая луна	Растущая луна	Растущая луна	Растущая луна	Растущая луна	Растущая луна

ОБЩЕСТВЕННО–ПОЛИТИЧЕСКАЯ ГАЗЕТА
НАШЕ СЛОВО
Учредитель: Департамент внутренней политики Ивановской области http://dvp.ivanovoobl.ru/

Главный редактор А.Н. ГОРОХОВ
Адрес редакции (издателя): 153000, Ивановская обл., г. Иваново, пл.Революции, д. 2/1, оф. 203
Телефон для справок (факс): 41-16-27
e-mail: ns.37@mail.ru **www.**nashe-slovo.ru
Читайте «Наше слово» в соцсетях:
https://vk.com/nasheslovo37 https://ok.ru/gazetanashe.slovo

Газета «Наше слово» выходит по средам.
Компьютерный набор и верстка - редакции газеты «Наше слово». Номер подписан в печать 15 сентября 2026 года в 14.50 (по графику в 15.00)
Газета отпечатана ИП Гусева Е.Ю., ИНН 370220590630.
Юр.адрес: 153002, Ивановская обл., г.Иваново, ул.Карла Маркса, д.32, кв.48.
Типография: 153043, Ивановская обл., г. Иваново, ул. Калашникова, д.26Г

Газета зарегистрирована Управлением Роскомнадзора по Ивановской области.
Рег. номер ПИ № ТУ37 - 00299 от 15 апреля 2015 г.
Индекс издания ПМ722. Объем 4 печ.л.
Тираж номера 500 экз. Заказ №36.
При продаже в розницу - свободная цена.
Ответственность за рекламу несет рекламодатель.