Телепрограмма с 11 по 17 марта на 18 каналов

ВЛАДИМИР ПУТИН УДЕЛИЛ БОЛЬШОЕ ВНИМАНИЕ МАЛЫМ ГОРОДАМ

стр. 2

ПОСЛАНИЕ ПРЕЗИДЕНТА ПЕРЕСЕКАЕТСЯ С ПРЕДЛОЖЕНИЯМИ ИВАНОВСКОЙ ОБЛАСТИ

стр. 3

ВЫБОРЫ ПРЕЗИДЕНТА РОССИИ
15–17 МАРТА 2024

ВМЕСТЕ МЫ СИЛА – ГОЛОСУЕМ ЗА РОССИЮ!

ЦИК.РФ

16+

Общественно-политическая газета

НАШЕ СЛОВО

№9 (11017)
6 марта 2024 года
Газета выходит с 1937 года

«ИВАНОВСКИЙ КОЛХОЗНИК» - «БОЛЬШЕВИСТСКИЙ ПУТЬ» - «КРАСНОЕ ЗНАМЯ» - «НАШЕ СЛОВО»

О многодетной маме, которая не побоялась задать вопрос президенту России Владимиру Путину, Александре Исмаиловой и её семье

читайте на стр.6

Дорогие женщины!

От имени Правительства Ивановской области и депутатов Ивановской областной Думы поздравляем вас с Международным женским днем 8 Марта!

Этот теплый и долгожданный праздник символизирует приход весны, тепла и яркого солнца. Он олицетворяет любовь и красоту, доброту и нежность, которые неизменно связаны с прекрасной половиной человечества.

Сегодня роль женщин в развитии страны и региона становится все более значимой. Вы смело проявляете себя в бизнесе, политике, экономике и культуре, реализуете социально значимые проекты, занимаетесь благотворительностью. Заслуживает искреннего восхищения ваш профессионализм, активная жизненная позиция, деятельное участие в развитии гражданского общества.

Женщины окружают родных и близких заботой, воспитывают детей, создают дома атмосферу уюта и гармонии, сохраняют семейные ценности. Ваши душевная теплота и чуткость служат опорой во всех испытаниях, вдохновляют на новые свершения.

Поддержка института семьи, материнства и детства сегодня является важнейшей государственной задачей. Президентом России 2024 год объявлен Годом семьи. В Ивановской области реализуется целый ряд мер социальной поддержки семей с детьми, для молодых мам, родителей-студентов.

По поручению губернатора введен региональный материнский капитал, продлен статус многодетной семьи до достижения старшим ребенком-студентом 23 лет. Особое внимание уделяется семьям участников СВО. Для них разработан отдельный пакет мер поддержки.

Милые женщины! Пусть в ваших семьях всегда царят гармония, уважение и взаимопонимание! Желаем вам благополучия, любви, успехов во всех начинаниях, неиссякаемой энергии и крепкого здоровья! С праздником!

Губернатор Ивановской области
С.С. ВОСКРЕСЕНСКИЙ
Председатель Ивановской областной Думы
М.А. ДМИТРИЕВА

Уважаемые женщины Ивановского муниципального района!

Примите самые сердечные поздравления с Международным женским днем!

8 Марта всегда отмечается с особой теплотой. Этот замечательный весенний праздник является символом искреннего восхищения и глубого уважения к вам - нашим женщинам. Меняются времена, приходят новые поколения, но ценности, которые способны соединить в себе представительницы прекрасного пола - любовь, материнство, нежность, доброту и заботу - остаются неизменными.

Сочетая в себе хрупкость и внутреннюю силу, вы берете на себя все домашние хлопоты, трудитесь, достигая высот в самых разных сферах жизни. Женщины Ивановского района вносят неоценимый вклад в развитие его экономической, политической и общественной жизни. Вы незаменимы на производстве, на вас держатся такие отрасли как образование, здравоохранение, культура. Отрадно, что сегодня роль женщин в развитии страны и региона становится все более значимой.

Желаем вам, дорогие женщины, успехов во всех начинаниях и профессионального признания! Пусть вам всегда сопутствует весеннее настроение, в ваших семьях царят любовь и взаимопонимание, осуществляются самые светлые надежды и ожидания! Доброго вам здоровья, счастья и благополучия!

Глава Ивановского муниципального района С.В. НИЗОВ
Председатель Совета Ивановского муниципального района О.В. ШУВАНОВА

Президент России Владимир ПУТИН:

– Хочу подчеркнуть, главный результат наших программ измеряется не тоннами, километрами и суммой потраченных денег. Главное – это оценка людей, то, как меняется к лучшему их жизнь. Масштаб исторических вызовов, которые стоят перед Россией, требует предельно четкой, слаженной работы государства, гражданского общества, бизнеса.

Владимир Путин на встрече со Станиславом Воскресенским оценил статью губернатора о малых городах

КОНКРЕТНО

Владимир Путин в послании напомнил о недавно объявленных мерах поддержки медиков. Выплаты будут направлены работникам поликлиник именно малых городов. В населенных пунктах, где живут от 50 000 до 100 000 человек, врачи будут дополнительно получать к заработной плате 29 000 рублей, средний медперсонал – 13 000. В городах с населением меньше 50 000 человек врачам добавят 50 000, медсестрам – 30 000. Эти выплаты будут получать более 5000 сотрудников поликлиник Ивановской области.

Президент уделил большое внимание малым городам

Подходы к развитию малых городов Ивановской области во многом пересеклись с решениями президента Владимира Путина, которые он озвучил 29 февраля во время послания Федеральному Собранию. Губернатор Станислав Воскресенский в статье «Малые города: размышляя о будущем» поднял важную тему о том, что люди в малых городах могут и должны жить лучше. С тех пор внимания этой теме на федеральном уровне уделяют всё больше.

Главное – рабочие места, дороги, транспорт

В статье, которую на личной встрече с Воскресенским оценил Владимир Путин, губернатор на примере Ивановской области рассказал, как можно улучшить жизнь в малых городах. Безусловно, история и современное состояние каждого города России уникальны, но есть универсальные сферы, которые нужно поддерживать в порядке в каждом городе. Это рабочие места, развитая инфраструктура (газификация, дороги, транспорт), наполнение бюджетов самих городов. В Ивановской области по каждому направлению идет активная работа.

Президент в своем послании озвучил новые меры, которые сделают жизнь в малых городах еще комфортнее. Это продление семейной ипотеки, ремонт детских садов и школ, выплаты врачам и учителям, поддержка работников культуры, продолжение благоустройства городов.

Что-то из того, о чем говорил Владимир Путин, уже давно работает в Ивановской области. Например, президент объявил о том, что с 2025-го до 2030-й уделят много внимания ремонту дорог в регионах. В Ивановской области за их состоянием следят уже пять лет: сейчас опорная сеть дорог в нормативном состоянии на 95%.

Медпункты появятся во всех школах

Президент объявил, что на 2025–2030 годы в России запланирована федеральная программа ремонта школ. «Капитального ремонта требуют около 18,5 тысячи зданий. До 2030 года мы поможем регионам полностью закрыть эту накопившуюся проблему», – пообещал Владимир Путин.

В Ивановской области за два года отремонтировали 12 зданий и запланировали работы еще в 6-ти на этот год: в основной школе № 12 Приволжска, Гаврилово-Посадской, Пучежской школе-интернате, Китовской Шуйского района, Елнатской Юрьевецкого и школе № 5 в Кохме (здесь ремонт займет два года). Также президент предложил открыть медпункты в тех школах, где их еще нет, и отремонтировать существующие.

МЕЖДУ ТЕМ

Президент продлил действие льготной семейной ипотеки по ставке 6% до 2030-го. Мерой поддержки могут воспользоваться семьи, в которых ребенок родился с 2018 года. На этот же срок продлится и возможность получить 450 000 рублей на погашение ипотечного долга при рождении третьего ребенка.

Детские сады советской постройки ждет ремонт

С 2025 года в регионах России начнется программа капитального ремонта детских садов. «Многие наши детские сады были открыты еще в советское время и нуждаются в обновлении, – отметил Владимир Путин в послании. – Со следующего года начнем программу их капитального ремонта».

В Ивановской области обновление дошкольных учреждений проходит по региональной программе, инициированной губернатором Станиславом Воскресенским. Подрядчики меняют окна, ремонтируют крыши, коммуникации, фасады, входные группы. В 2022 году в программу капитального ремонта попали 65 детских садов, в 2023-м – 91. В этом году приведут в порядок 76 объектов во всех городах и районах Ивановской области.

Станислав Воскресенский заявил, что намерен отремонтировать все детские сады, где есть базовые проблемы. С федеральной поддержкой сделать это станет проще.

Советникам директоров в школах и колледжах – прибавка

По предложению Владимира Путина советники директоров по воспитанию в школах и колледжах будут дополнительно получать по 5000 рублей в месяц.

Также с 1 марта вдвое увеличится выплата кураторам групп в колледжах и техникумах – до 10 000 рублей. В Ивановской области кураторы в средних профессиональных образовательных учреждениях получают и региональную прибавку – 3000.

Сейчас дополнительные ежемесячные выплаты у нас перечисляют более 4500 классным руководителям и кураторам. Единовременную прибавку к новому учебному году получили более 13 000 педагогов. 107 человек воспользовались компенсацией первоначального взноса или долга по ипотеке – 300 000 рублей (кстати, это одна из лучших мер поддержки учителей в России).

По решению губернатора Станислава Воскресенского выплата учителям, подготовившим победителей всероссийских олимпиад школьников, увеличилась с 50 000 до 100 000 рублей. Число педагогов, которым присваивают звание «Почетный работник образования», в регионе стало больше в пять раз – до 50 человек в год. Вместе со званием учителя получат 30 000 рублей.

Перспективы

С 2025 года работники культуры смогут получить миллион за переезд на работу в село по программе «Земский работник культуры». Сейчас аналогичные меры поддержки, в частности и в Ивановской области, работают по программам «Земский доктор» и «Земский фельдшер».

360 миллиардов рублей на набережные и парки

В своем послании Владимир Путин поручил продлить Всероссийский конкурс создания комфортной городской среды до 2030 года. «В целом по стране за шесть лет благоустроим более 30 тысяч общественных пространств, – сказал глава государства. – Я прошу правительство также оказать дополнительную поддержку регионам, которые реконструируют набережные, парки, скверы и исторические центры городов. На благоустройство и крупные проекты в этой сфере направим 360 миллиардов рублей».

За шесть лет существования конкурса в нем выиграли 24 проекта из 15 населенных пунктов Ивановской области. Благоустройство прошло на набережных всех волжских городов, в парках и популярных местах отдыха жителей.

Губернатор Станислав Воскресенский отмечал, что благоустройство будет проходить не только в центре, но и в спальных жилых районах, где люди тоже проводят свое время.

Виктория ГУЩИНА
(«Ивановская газета»)
Фото Дмитрия РЫЖАКОВА

За два года в регионе отремонтировали 156 детсадов

Кураторы в колледжах получают региональную надбавку к зарплате

Всероссийский конкурс создания комфортной городской среды преобразил Юрьевец, 800-летие которого отметят на федеральном уровне

Послание Президента: взгляд в будущее

В своем Послании Федеральному Собранию Президент России коснулся важных аспектов внутренней и внешней политики, а также поблагодарил всех жителей, направивших в его адрес свои идеи и предложения по дальнейшему развитию страны.

- Каждое Послание Федеральному Собранию – это прежде всего взгляд в будущее. И сегодня речь пойдет не только о наших ближайших планах, но и о стратегических задачах, о тех вопросах, решение которых считаю принципиально важным для уверенного, долгосрочного развития страны, - сказал Владимир Путин. - Такая программа действий, конкретных мер во многом формировалась и в ходе поездок в регионы, прямого разговора с рабочими, инженерами гражданских и оборонных заводов, с врачами, учителями, учеными, волонтерами, предпринимателями, с многодетными семьями, с нашими героями-фронтовиками, добровольцами, солдатами и офицерами Вооруженных Сил России.

В своем Послании Президент поблагодарил губернаторов, которые на областном уровне ввели меры поддержки педагогов и предложил увеличить их за счет средств федерального бюджета. Напомним, в Ивановской области введены региональные выплаты педагогам: ежегодная разовая выплата (10 тысяч рублей) педагогам к началу учебного года, введена ежемесячная региональная доплата размером 3 тысячи рублей классным руководителям и кураторам групп в колледжах. Важно еще отметить, что наш регион предлагает решения, которые могут быть транслированы на другие малые города. Об этом говорил Станислав Воскресенский в своей статье, обсуждал с Владимиром Путиным на личной встрече. И такие решения приняты и озвучены Президентом в Послании.

Депутат Ивановской областной Думы **Василий МАКСИМОВ** сказал о том, что прозвучавшие в Послании инициативы нацелены на формирование благополучного будущего нашей страны: «Президент России Владимир Владимирович Путин поделился планами на ближайшую перспективу. Будут разработаны новые национальные проекты, направленные на поддержку материнства и детства, молодежи, увеличение продолжительности жизни. Президент поручил Правительству России разработать новую модель оплаты труда бюджетников в регионах. Также будут введены дополнительные стимулирующие выплаты классным руководителям и советникам директора по воспитанию. Большое внимание уделено развитию малых городов. Программа, озвученная Президентом, - это планы сильной страны, которая уверенно смотрит в будущее!»

Василий МАКСИМОВ

Сергей НИЗОВ

Ирина ВАРЛАМОВА

- В своем Послании к Федеральному Собранию Владимир Путин говорил не только о ближайших планах, но и о стратегических задачах, - отмечает секретарь Ивановского регионального отделения партии «Единая Россия» **Сергей НИЗОВ**. - Глава государства анонсировал новый нацпроект «Семья», направленный на повышение качества жизни семей с детьми и повышение рождаемости. Со следующего года будет введен налоговый вычет для тех, кто проходит диспансеризацию и сдает нормативы ГТО. В нашей стане происходят понятные всем перемены, которые нацелены на улучшение качества жизни людей, сохранение и развитие семейных ценностей!

Директор Новоталицкой средней школы, Почетный гражданин Ивановского муниципального района **Ирина ВАРЛАМОВА** сказала о том, что у инициатив Президента есть конкретные сроки исполнения.

- Важнейшие инициативы Президента в Год семьи - это продление семейной ипотеки и материнского капитала до 2030 года. С 1 марта 2024 года до 10000 рублей будет увеличена доплата педагогам за классное руководство в малых городах и селах, – говорит Ирина Варламова. - Президент сказал о том, что учебная нагрузка для детей должна быть разумной и сбалансированной. Были затронуты и вопросы ЕГЭ. Владимир Владимирович предложил дать возможность выпускнику по собственному выбору пересдать ЕГЭ по одному из предметов до конца приемной кампании в вузы.

Кроме того, Президентом были анонсированы планы по ремонту школ и детсадов, которые должны быть выполнены до 2030 года. Кстати, идея по ремонту детских садов основана в том числе на опыте Ивановской области. У нас последние несколько лет по инициативе Губернатора успешно реализуется программа ремонта детсадов. За два последних года капитально отремонтировано 150 детсадов.

Викторина с подарками – в дни выборов Президента

15, 16 и 17 марта, в дни выборов Президента России, в Ивановской области состоится викторина «Любимая Ивановская область», будут разыграны тысячи подарочных сертификатов и главный приз – автомобиль!

ПОДРОБНОСТИ НА САЙТЕ МАЛЫЕ-ГОРОДА-37.РФ

Кто может принять участие в викторине?

Все жители Ивановской области старше 18 лет, у которых есть постоянная регистрация (прописка) в регионе, пришедшие голосовать на президентские выборы 15, 16 и 17 марта.

Какие будут подарки?

Главный приз – автомобиль «Лада». Он уже ждет в автосалоне своего будущего владельца. А еще – подарочные сертификаты, на которые в магазине бытовой техники вы сможете выбрать холодильник, пылесос, микроволновку или любую другую нужную вам вещь. Подарочные сертификаты действительны в течение двух лет.

Как и где участвовать?

На специально организованных пунктах на избирательных участках 15, 16 и 17 марта будут работать волонтеры викторины. Вы получите бланки викторины и отметите в них правильные ответы (можно подглядывать в интернете, можно советоваться с родственниками и друзьями). Заполненные бланки вы отдадите волонтерам. При себе необходимо иметь паспорт.

Где узнать о результатах и получить подарок?

Вы можете это сделать на сайте викторины https://малые-города-37.рф. Розыгрыш подарков среди номеров буклетов, содержащих правильные ответы на вопросы викторины «Любимая Ивановская область» состоится с 18 по 25 марта 2024 года.

Выдача подарков будет производиться по предварительной записи по телефону 8-800-700-31-63. Голосуйте и побеждайте!

ДОШКОЛЬНОЕ ОБРАЗОВАНИЕ

Детский сад «Сказка» в Колянове отремонтируют в рамках региональной программы

Филиал Коляновского детского сада «Сказка» отремонтируют в 2024 году в рамках губернаторской программы преображения дошкольных образовательных учреждений.

Перечень детских садов, требующих проведения ремонта в текущем году, сформирован Общественной палатой Ивановской области совместно с родительской общественностью по поручению главы региона Станислав Воскресенский .

Здание детского сада на улице Загородная было построено в 1968 году. Здесь проходили только работы по текущему ремонту и переводу учреждения на газовое отопление. В этом году запланирован капитальный ремонт пищеблока, внутренних помещений и лестничных маршей, замена оконных блоков. Детский сад посещают 90 детей в возрасте от 1,5 лет до 7 лет, организовано четыре группы.

Программа преображения дошкольных учреждений стартовала по инициативе главы региона в 2022 году. Основная цель – решить самые острые проблемы детских садов и создать безопасные условия для воспитанников. За это время в рамках проекта капитально отремонтировали более 150 детских садов. Губернатором принято решение продолжить программу и в 2024 году.

ОТКРЫТЫЙ РАЗГОВОР

Глава Ивановского района выступил с отчётом за 2023 год

Глава Ивановского муниципального района Сергей Низов познакомил депутатов Ивановского районного совета, глав администраций сельских с итогами работы администрации муниципалитета за прошлый год и определил задачи на 2024 год.

В начале своего выступления Сергей Валерьевич напомнил, что 15-17 марта 2024 года пройдут выборы Президента Российской Федерации.

Основные моменты доклада были посвящены поддержке участников СВО, дорожным работам, участию в федеральных и региональных программах, созданию условий по привлечению инвестиций и новых рабочих мест.

Глава района отметил, что объем инвестиций в 2023 году составил почти 2 млрд рублей (в 2022-м - 1,5 млрд). Благодаря реализации нескольких крупных инвестиционных проектов в муниципалитете появилось 230 новых рабочих мест.

В сельском хозяйстве продолжается работа по возвращению земель в оборот. В прошлом году муниципалитет передал в аренду еще 242 га земель фермерским хозяйствам. Для сравнения, в 2022 году - 302 га.

Жители района активно участвуют в областном конкурсе проектов «Поддержка местных инициатив», который инициировал губернатор Ивановской области Станислав Воскресенский. В 2023 году было реализовано 19 проектов, а в 2024 году в число победителей вошли уже 22 проекта.

Бюджет муниципалитета продолжает оставаться самодостаточным и социально ориентированным. Большое внимание уделяется развитию учреждений образования, культуры и спорта. В прошлом году в Озерновской и Чернореченской школах появились центры «Точка роста». Большим событием в Подвязновской школе стало открытие новой «умной» спортивной площадки. Балахонковская сельская библиотека переехала в новое помещение. Полностью завершена реконструкция спортивного центра «Олимп», которая проходила в течение 5 лет (в 2023 году на стадионе установили новое уличное освещение).

Муниципалитет продолжает уверенно развиваться благодаря активным жителям, хорошей инвестиционной привлекательности и слаженной командной работе депутатского корпуса и администрации муниципалитета.

Полный текст выступления размещен на официальном сайте Ивановского района ivrayon.ru в разделе «Отчеты главы». Газета «Наше слово» планирует опубликовать выдержки из доклада, не вошедшие в итоговое декабрьское интервью Сергея Низова «Ивановский район - снова лучший в регионе по большинству показателей» (№ 49 за 2023 год).

НОВОСТИ РЕГИОНА

Участникам СВО и их семьям предоставят земельные участки

Решение о новой мере поддержки для участников СВО и их семей принято во исполнение поручений Президента России Владимира Путина. Закон Ивановской области о бесплатном предоставлении земельных участков за заслуги в ходе СВО 4 марта подписал губернатор Станислав Воскресенский.

Земельные участки предоставят бесплатно военнослужащим, в том числе уволенным в запас, бойцам добровольческих формирований и росгвардейцам, которые удостоены звания Героя России или награждены орденами Российской Федерации за заслуги, проявленные в ходе специальной военной операции. Обязательное условие - регистрация по месту жительства или месту пребывания в Ивановской области. В случае гибели бойца мерой поддержки может воспользоваться его семья: супруга или супруг, родители, дети. Размеры земельного участка определены в пределах от 6 до 15 соток. В собственность их предоставят для индивидуального жилищного строительства и ведения личного подсобного хозяйства. Отметим, в Ивановской области действует комплекс мер социальной поддержки для военнослужащих и их семей. Помимо этого, недавно принята еще одна, дополнительная мера - социальная выплата на покупку, установку газоиспользующего оборудования и подключение домовладения к газораспределительным сетям при участии в программе догазификации.

Глава региона поприветствовал гостей из Мексики

В Ивановскую область 1 марта с рабочим визитом прибыл Чрезвычайный Полномочный Посол Мексиканских Соединенных Штатов в Российской Федерации Эдуардо Вильегас. Переговоры с послом провел губернатор региона Станислав Воскресенский.

Глава региона поприветствовал гостей из Мексики в Ивановской области. Он отметил, что Иваново - крупный центр высшего образования и обратил внимание, что образовательные программы ивановских вузов могут заинтересовать мексиканских студентов. В свою очередь Эдуардо Вильегас отметил заинтересованность научно-образовательным проектом, а также обратил внимание на стремление Мексиканских Соединенных штатов к развитию сотрудничества не только с Москвой, но и с регионами России. Одна из центральных тем рабочей встречи - экономическое сотрудничество. Также Станислав Воскресенский и Эдуардо Вильегас обсудили перспективы развития сотрудничества в сфере культуры. Глава региона выразил готовность к совместной работе над культурными проектами.

Через Ивановский район запустят надземное метро

В добавок к имеющимся шести железнодорожным платформам в Иванове и ближайших пригородах выстроят шесть новых, чтоб пассажиры на «Орланах» быстро и комфортно смогли перемещаться между отдаленными микрорайонами. Об этом заявил губернатор Ивановской области Станислав Воскресенский на рабочем совещании с представителями РЖД на железнодорожном вокзале в Иванове.

«Шесть платформ мы намерены построить с тем, чтобы пассажирам из одного конца города в другой было удобно добраться, в том числе на железнодорожном транспорте. У нас в черте города в совокупности будет 12 станций. То есть, речь может идти о том, что мы фактически построим наземное метро в городе Иваново», - отметил губернатор. Новое решение в сфере организации пассажирских перевозок значительно улучшит транспортную доступность жителей, обеспечит высокое качество оказания транспортных услуг и повысит связанность внутри Ивановской агломерации. Также это позволит снизить нагрузку на автомобильные дороги и общественный транспорт. Как отметил губернатор, первой в этом году будет построена пассажирская платформа «Красная Талка», затем появятся станции в Богородском и микрорайоне Пустошь Бор. Позднее, в 2025 году, обустроят посадочные площадки в Подвязновском, микрорайонах Отрадное и Курьяново в Иванове.

Для студентов введут льготы на проезд в «Орланах» на летние каникулы

Воспользоваться новой льготой для проезда в пригородных поездах студенты Ивановской области смогут уже в эти летние каникулы. Об этом сообщил губернатор Ивановской области Станислав Воскресенский по итогам рабочего совещания с представителями РЖД на железнодорожном вокзале в Иванове.

В начале февраля студентка ИвГУ Мария Голубева задала вопрос о льготном проезде. «Наш регион развивается, мы это видим. Появилось много интересных мест, которые бы хотелось посетить студентам. Но у нас свободное время, к сожалению, только в летний период. А льготный проезд для студентов заканчивается 15 июня и возобновляется 1 сентября. То есть, студентам проблематично путешествовать по нашим малым городам», - сказала Мария Голубева. Станислав Воскресенский поддержал стремление молодежи путешествовать по Ивановской области. Губернатор поручил проработать прозвучавший вопрос и предложить решение для молодежи. «Мы этот вопрос проработали. Студенты во время летних каникул смогут путешествовать по городам Ивановской области за 50% от действующего тарифа», - сказал Станислав Воскресенский.

По материалам официального сайта правительства Ивановской области

Командный дух «Зарницы»

В Ивановском районе вновь вспыхнула «Зарница». Игра для допризывной молодежи объединила ребят из военно-патриотических клубов и юнармейских отрядов нашего муниципалитета.

Смотр строя включал в себя разные зачетные элементы

Мероприятие по традиции прошло в Молодежно-спортивном центре «Олимп». Организаторами его выступили управления образования и социальной сферы администрации Ивановского района.

Воспитание лучших качеств

В этом году в «Зарнице» приняли участие ученики Подвязновской, Богданихской, Михалевской, Озерновской, Чернореченской, Коляновской, Новоталицкой и Богородской средних школ. Ребят приветствовала начальник управления образования администрации Ивановского района Екатерина Шибанова.

- Юнармейцам и воспитанникам военно-патриотических клубов вновь выпала возможность посоревноваться в силе, ловкости, меткости и сообразительности. Это, конечно, будет нелегко, но я уверена, что ребята со всем справятся. Желаю всем удачи! - сказала она.

Главный специалист управления образования Александр Тараканов добавил, что все больше ребят нашего муниципалитета интересуется патриотическими объединениями и вступает в них. Так, например, впервые в этом году честь Богородской средней школы защищает юнармейский отряд, который был создан недавно. «Задача игры - не только подготовка к военной службе, но и изучение истории нашей Родины, воспитание лучших человеческих качеств», - отметил Александр Тараканов.

Здесь оценивалось не только командное выполнение задачи, но и личные достижения

Участникам военно-спортивной игры предстояло пройти ряд испытаний. Баллы за их прохождение выставила судейская коллегия, в которую вошли педагоги дополнительного образования Геннадий Сироткин и Алексей Крылов, а также директор Центра дополнительного образования Ивановского района Алексей Скалабанов.

Скорость и интеллект

Первым испытанием для ребят был смотр строя. Он включал в себя разные зачетные элементы: действия в составе команды на месте и в движении, одиночную строевую подготовку. Некоторые из участников также использовали кричалки и пели песни, посвященные России.

Одним из самых сложных конкурсов для команд стала комбинированная эстафета. Она состояла из нескольких этапов. Представителю команды нужно было надеть противогаз и добежать до первого пункта назначения. Дальше двое ребят переносили ящик с «боеприпасами». Штрафные секунды присуждались за падение ящика, преодоление неполной дистанции, переноску одного ящика более чем двумя участниками.

После этого одному из участников предлагалось произвести разборку-сборку автомата. Участие в испытании приняли как юноши, так и девушки. Сложности вызвал этап, где нужно было определить воинские звания по изображениям погонов и звездочек на них. Завершалась эстафета транспортировкой «раненого» на носилках.

С самого старта команды взяли высокий темп. Ребята старались как можно быстрее преодолеть дистанцию, чтобы пройти ее за минимальное количество времени.

С интересом по трое представителей от команд приняли участие в интеллектуальной игре «Мозгобойня». В каждом туре участники, набравшие наименьшее количество баллов за ответы на вопросы, выбывали. Сильнейшие сразились за звание победителя.

«Мозгобойня» началась с простых вопросов на знание герба Ивановского района, имени главы муниципалитета, самых крупных населенных пунктов, сельских поселений, Героев разных войн, связанных с малой родиной ребят. Далее школьникам нужно было вспомнить, какие водные объекты, предприятия, железнодорожные станции находятся на территории Ивановского района и не только.

После завершения «Мозгобойни» команды приступили к стрельбе из электронного оружия. Здесь оценивалось не только командное выполнение задачи, но и личные достижения. Многие из школьников попадали в цель с первого выстрела, таким образом, зарабатывая для команды больше очков.

В рамках «Комбинированной эстафеты» нужно было произвести разборку-сборку автомата

То, что сложнее всего

Во время игры ребята делились впечатлениями, говорили друг другу об испытаниях, которые дались им проще и сложнее всего. О своем участии в «Зарнице» рассказала руководитель отряда «Орион» Подвязновской средней школы Олеся Гутарова.

- Игра всегда проходит интересно. Сложностей у меня не возникло, ведь за спиной множество подобных соревнований. К «Зарнице» мы традиционно серьезно готовились. Я, наверное, волновалась больше других ребят, ведь меня назначили командиром отряда, а это важная миссия, - отметила она.

С Олесей согласилась командир юнармейского отряда «Витязь» Богородской средней школы Злата Зонина. Она сказала, что ранее принимала участие в «Зарнице», но никогда не возглавляла отряд.

- Руководить - всегда сложная задача. Многое зависело от меня. Но и за ребят я тоже переживала. Самый простой этап для меня - игра «Мозгобойня». Историю малой родины я хорошо знаю, - добавила Злата.

Участница военно-патриотического клуба «Факел» Коляновской средней школы Анастасия Волгина призналась, что сложнее всего ей дались несколько испытаний игры.

- Я участвую в «Зарнице» второй раз. Самое тяжелое для меня - эстафета. Там ты полагаешься не только на себя, но и на товарища. Викторина также была непростой в этом году. Мы отвечали на вопросы от основания Ивановского района и до современности. Нужно было знать все детали. А самое простое для меня испытание - смотр строя. Мне нравится выполнять элементы построения и движения, - подчеркнула она.

Победа в руках сильнейших

После завершения всех этапов игры были оглашены итоги. В конкурсе «Смотр строя» лучшей стала команда Новоталицкой средней школы (юнармейский отряд «Соколы»), в конкурсах «Комбинированная эстафета» и «Стрельба» - команда Подвязновской средней школы (военно-патриотический клуб «Орион»), в конкурсе «Мозгобойня» - команда Богородской средней школы (юнармейский отряд «Витязь»).

В личном зачете в стрельбе среди девушек диплом победителя получила Олеся Гутарова (Подвязновская средняя школа), дипломы призеров -Анастасия Стаканкина (Новоталицкая средняя школа) и Вероника Климович (Коляновская средняя школа). В личном зачете в стрельбе среди юношей лучшим стал Сергей Леонов (Богданихская средняя школа). Второе место занял Денис Кузнецов (Богданихская средняя школа), третье место - Илья Гомозов (Михалевская средняя школа).

По итогам всех испытаний победителем стал юнармейский отряд «Соколы» (Новоталицкая средняя школа). Второе место занял военно-патриотический клуб «Орион» (Подвязновская средняя школа). Всего одного балла ребятам не хватило, чтобы «догнать» «соколов». Диплом за третье место был вручен военно-патриотическому клубу «Факел» (Коляновская средняя школа).

Алена КОРОЛЕВА
Фото автора

Победа была в руках сильнейших

ФОРМУЛА МНОГОДЕТНОГО СЧАСТЬЯ

Участница различных соревнований, староста деревни, многодетная мама, которая не побоялась задать вопрос президенту России Владимиру Путину, - мы сегодня говорим об Александре Исмаиловой.

О своей насыщенной событиями жизни, семейных достижениях и традициях в преддверии Международного женского дня жительница Ивановского района рассказала «Нашему слову».

Исмаиловых награждали как одну из самых спортивных семей Ивановского района

Шаг в новую жизнь

Александра родилась в далеком Таджикистане в 1990 году. Семья переехала в Россию, когда девочке было всего три года. В тот момент в Таджикистане началась гражданская война. Родители Александры приняли решение отправиться в Ярославскую область, где находились их родственники. Но вскоре они снова поменяли место жительства. В этот раз они поселились в поселке Петровский Гаврилово-Посадского района. Здесь Саша и выросла.

Девочка училась в местной школе. Саша была прилежной ученицей. Она много времени уделяла учебе, а однажды приняла участие в олимпиаде по математике, где заняла первое место. Спорт, особенно лыжи, был тоже близок Саше. Вместе с другими ребятами она с удовольствием участвовала в соревнованиях.

К слову, о школе и учителях у Александры остались теплые воспоминания. С некоторыми педагогами девушка общается до сих пор.

После окончания образовательного учреждения она поступила в Ивановскую государственную сельскохозяйственную академию. Александра училась на ветеринара. Но диплом она так и не получила, поскольку вышла замуж и все время посвятила своей семье, родившимся детям.

Дочери Александры любят рисовать

Сначала Александра жила со своей семьей в Иванове. Затем она переехала в частный дом в деревню Иневеж Ивановского района. В этом населенном пункте девушка живет уже девять лет.

2020-й год стал переломным для Александры, ведь тогда произошло несколько значимых для нее событий. Как активная жительница деревни девушка побывала на встрече с главой Ивановского района Сергеем Низовым. Обсуждали вопросы газификации деревни, использования соцконтракта, благодаря которому впоследствии удалось перевести ее дом с печного отопления на электрическое. Это было в феврале. А в марте Александра стала участницей встречи с президентом России Владимиром Путиным, которая проходила в Иванове.

- Задала ему два вопроса, связанные с пособиями на детей младшего возраста. Сама к тому времени уже являлась многодетной мамой, поэтому тема была мне близка. Другие вопросы и ответы на них внимательно слушала. Темы были серьезные, но президент все же иногда шутил, - вспоминает она.

В 2020 году исполнилась и долгожданная мечта девушки - она получила права. А еще Александра сделала шаг в новую жизнь. Второй раз она стала супругой. Теперь вместе с мужем Дмитрием Скворцовым девушка воспитывает троих детей.

Спортивные, умные, артистичные

Старшей дочери многодетной мамы Зейнаб уже 11 лет. Она учится в пятом классе Михалевской средней школы. Зеня посещает занятия по аэробике в центре «Олимп», ходит на секцию по футболу и в ИЗО-студию, где не только рисует, но и мастерит различные поделки, украшения.

- Зейнаб - хрупкая, маленькая, но увлечения у нее мальчишеские. Наверное, поэтому ей и понравился футбол. В школе Зеня ходит также на занятия по волейболу, а однажды она ездила на соревнования по рэгби. Учитель физкультуры предложил ей войти в состав команды. Зеня тогда даже не знала, что это за вид спорта. Дома мы вместе с ней изучали правила игры. На соревнованиях Зеня в составе команды заняла третье место. Через какое-то время она вновь побывала на турнире, где заняла второе место. Зеня была единственной девочкой в команде, - рассказала многодетная мама.

Ее средняя дочь Арина родилась на год позже Зени. В настоящее время она учится в четвертом классе Михалевской средней школы. Арина тоже ходит на занятия по аэробике, ИЗО и футболу. Вместе с сестрой она дополнительно изучает английский язык.

- У Арины другой характер. Она спокойна, ласковая, старательная. Дочка - моя главная помощница во всем, в том числе с младшим сыном. Ариша - круглая отличница. Есть у нее и достижения - дочь победила в олимпиаде по английскому языку, - добавляет Александра.

Она отмечает, что младший Ахмед - тоже ее гордость. В свое время девушка мечтала о сыне, и он родился.

В настоящее время Ахмеду шесть лет. Он посещает детский сад, но уже через несколько месяцев пойдет в школу. Мальчик активно участвует во всех мероприятиях дошкольного учреждения, любит петь, танцевать, рассказывать стихи и не стесняется выступать перед зрителями. По словам многодетной мамы, Ахмед - открытый, добрый, артистичный ребенок.

Как и сестры, мальчик ходит в ИЗО-студию и на футбол. Посещает он и секцию греко-римской борьбы в центре «Олимп». Несмотря на юный возраст у Ахмеда уже есть медали. На соревнованиях по греко-римской борьбе он получил награды за первое и третье места.

Свободное время - с пользой!

Сама Александра посещает тренировки для поддержания физической формы в центре «Олимп», и, конечно, инструкторы и тренеры часто приглашают ее на спортивные мероприятия Ивановского района.

Девушка отмечает, что благодаря супругу, который поддерживает ее во всем, она начала активно участвовать в различных турнирах. Вместе с Дмитрием и детьми Александра была в числе лучших на эстафете «Папа, мама, я, ГТО - одна семья», на районном фестивале ГТО и на Сельских спортивных играх.

Есть у Исмаиловых-Скворцовых достижения и в лыжном спорте. Год назад вся семья впервые встала на лыжи и практически сразу же отправилась на соревнования в Мильцево. Тогда она не вошла в число победителей. Зато родители и дети с пользой провели время, насладились душевной атмосферой праздника спорта. А в этом году Александра, Дмитрий и Зейнаб стали вторыми в семейных стартах в рамках Спартакиады сельских поселений Ивановского района по лыжным гонкам.

- Я классический лыжник, а Дима ездит коньком. Дети учатся разной лыжной технике. Они смотрят на нас, а мы стараемся быть примером для своих детей, приобщать их к спорту, - отмечает многодетная мама.

Также Исмаиловы-Скворцовы приняли участие в конкурсе «Семья года». Александра получила второе место и приз зрительских симпатий в конкурсе «Самая спортивная мама», была награждена дипломом на вручении премии «Материнская слава». Кроме этого, семья участвовала в масленичном районном фестивале «БлинДашь» и туристическом слете. В общем, все свободное время, в том числе выходные, у Исмаиловых-Скворцовых распланированы.

Помимо спорта есть у семьи и другие увлечения. Например, мама с детьми любит лепить пельмени, посещает творческие мастер-классы. Еще семья с удовольствием путешествует. Родители и дети были в Москве, Санкт-Петербурге, отдыхали на Каспийском море. А однажды они отправились на фестиваль «Киноночь», который проходил в Лежневском районе. Три дня Исмаиловы-Скворцовы отдыхали с палатками, наслаждались музыкой, фильмами, купались в реке, плавали на сапбордах (надувных досках).

Любимцами семьи являются их домашние животные. Ранее у Александры и Дмитрия жили попугай, морская свинка, а в настоящее время - две кошки, собака и черепаха. «Как будто домашний контактный зоопарк», - шутит многодетная мама.

Лидер общественного мнения

Успевает Александра занимать и общественной деятельностью. Многодетная мама является старостой деревни Иневеж. Она принимает активное участие в собрании жителей, постоянно находится на связи с главой Новоталицкого сельского поселения. Многодетная мама не раз поднимала вопросы, связанные с газификацией деревни, ремонтом дороги, детской площадкой. Многие проблемы удалось решить благодаря ее активной жизненной позиции и неравнодушному отношению к населенному пункту, в котором девушка проживает.

Любит она и свою работу. Александра трудится мастером-бригадиром в компании, которая занимается переработкой ветоши. Сотрудники организации совершают доброе дело для экологии.

У супруга Александры Дмитрия тоже рабочая профессия. Он трудится электрогазосварщиком на михалевском заводе «ТУиР». Не раз он награждался грамотами и благодарственными письмами за свою работу.

Но занятость на предприятиях - конечно, лишь небольшая часть жизни супругов. Как много вокруг интересного и как много неизведанного еще впереди! Но везде нужно быть вместе - общие увлечения, поездки, интересы только сплочают. В этом и есть секрет семейного счастья Исмаиловых-Скворцовых.

Алена КОРОЛЕВА

Мама с детьми любит лепить пельмени - это одна из традиций семьи

ПОНЕДЕЛЬНИК, 11 МАРТА

ПЕРВЫЙ КАНАЛ

5:00 «Доброе утро» (0+)
9:00, **12:00**, **15:00**, **18:00**, **3:00** «Новости»
9:20 «АнтиФейк» (16+)
10:00 «Жить здорово!» (16+)
10:50, **12:15**, **17:00**, **18:30** «Информационный канал» (16+)
15:15 «Давай поженимся!» (16+)
16:05 «Мужское / Женское» (16+)
19:55 «Куклы наследника Тутти» (16+)
21:00 «Время»
22:00 Т/с «ПЕРЕВЕДИ ЕЁ ЧЕРЕЗ МАЙДАН» (16+)
22:55 «Большая игра» (16+)
0:00 Д/ф «Александр Проханов. Исповедь» (18+)
0:55 «Подкаст.Лаб «Жизнь замечательных» (16+)
1:40 «Подкаст.Лаб «20 лет спустя» (16+)
2:25 «Подкаст.Лаб «Обязательно к прочтению» (16+)
3:05 «Подкаст.Лаб «Анекдоты» (16+)
3:55 «Подкаст.Лаб «Легкие деньги» (16+)

РОССИЯ

5:00, **9:25** «Утро России»
9:00, **14:30**, **21:05** Местное время. Вести
9:55 «О самом главном» (12+)
11:00, **14:00**, **16:00**, **20:00** Вести
11:30, **17:30** «60 Минут» (12+)
14:55 «Наши» (12+)
16:30 «Малахов» (16+)
21:20 Т/с «АННА МЕДИУМ» (16+)
23:30 «Вечер с Владимиром Соловьёвым» (12+)
2:10 Т/с «ТАЙНЫ СЛЕДСТВИЯ» (16+)
3:50 Т/с «МОРОЗОВА» (16+)

КУЛЬТУРА

6:30 «Пешком...». «Москва пишущая»
7:00, **13:30** Д/с «Первые в мире»
7:15 «Кино о кино». «Ищите женщину». Какая ты красивая, когда молчишь!»
8:00 «Невский ковчег». «Теория невозможного. Михаил Пришвин»
8:35, **22:05** Х/ф «ПРОЩАНИЕ СЛАВЯНКИ» (12+)
10:00, **12:30**, **17:00**, **19:30**, **0:10** «Новости культуры»
10:15 «Наблюдатель»
11:15, **1:25** Муз/ф «Грустить не надо...»
12:00 Д/ф «Лесной дворец Асташово»
12:45 «Новости». «Подробно. Арт»
13:00 Д/с «Запечатленное время»
13:50, **0:25** Т/с «ПОРУС» (16+)
14:50 Д/ф «Сергей Аверинцев. «Благовещение»
15:20 «Кино о кино». «Лютики-цветочки «Женитьбы Бальзаминова»
16:00 «Линия жизни»
17:15 Д/с «Забытое ремесло»
17:30, **2:05** «Исторические концерты». «Дирижеры. Евгений Светланов и Государственный академический симфонический оркестр СССР»
18:20 «Рассказы из русской истории». «Владимир Мединский»
19:45 «Главная роль»
20:05 «Правила жизни»
20:30 «Спокойной ночи, малыши!»
20:45 Д/с «Свидетели времени»
21:25 «Сати». «Нескучная классика...»
23:30 Д/ф «Тайные дворцы Эрмитажа»

НТВ

4:55 Т/с «ПАСЕЧНИК» (16+)
6:30 «Утро. Самое лучшее» (16+)
8:00, **10:00**, **13:00**, **16:00**, **19:00**, **23:35** Сегодня
8:25, **10:35** Т/с «ПЁС» (16+)
13:25 «Чрезвычайное происшествие» (16+)
14:00 «Место встречи» (16+)
16:45 «За гранью» (16+)
17:50 «ДНК» (16+)
20:00 Т/с «10 ДНЕЙ ДО ВЕСНЫ» (16+)
22:10, **0:00** Т/с «ПЯТЬ МИНУТ ТИШИНЫ. СИМБИРСКИЕ МОРОЗЫ» (12+)
0:45 Т/с «ПОД ПРИКРЫТИЕМ» (16+)
3:20 Т/с «ДОЗНАВАТЕЛЬ» (16+)

ПЕТЕРБУРГ 5 КАНАЛ

5:00, **9:00**, **13:00**, **17:00**, **0:00** «Известия» (16+)
5:25, **4:00** Т/с «ПРОКУРОРСКАЯ ПРОВЕРКА» (16+)
8:20, **9:30** Х/ф «ТРИ ПЛЮС ДВА» (12+)
8:55 «Знание-сила» (0+)
10:45 Х/ф «БЕЛЫЕ РОСЫ» (12+)
12:40, **13:30** Х/ф «НЕ МОГУ СКАЗАТЬ ПРОЩАЙ» (12+)
15:00 Х/ф «СВАДЬБА В МАЛИНОВКЕ» (12+)
17:30, **2:45** Т/с «СЛЕД» (16+)
21:25 Т/с «ВЕЛИКОЛЕПНАЯ ПЯТЕРКА-5» (16+)
22:20 Т/с «ВЕЛИКОЛЕПНАЯ ПЯТЕРКА-2» (16+)
0:30 Т/с «ВЕЛИКОЛЕПНАЯ ПЯТЕРКА-6» (16+)
1:20 Т/с «ВЕЛИКОЛЕПНАЯ ПЯТЕРКА-4» (16+)

ТВ ЦЕНТР

6:00, **7:50** «Настроение» (16+)
7:40, **17:41** «Выборы 2024» (12+)
8:10, **4:15** Д/ф «Владимир Самойлов. Жизнь на разрыв» (16+)
8:50 Т/с «АННА-ДЕТЕКТИВЪ 2» (16+)
10:45, **0:30** «Петровка, 38» (16+)
10:55 «Городское собрание» (12+)
11:30, **14:30**, **17:50**, **22:00** События (16+)
11:50, **2:45** Т/с «АНАТОМИЯ УБИЙСТВА» (16+)
13:40, **5:20** «Мой герой. Сергей Скачков» (12+)
14:45 «Город новостей» (16+)
15:00 Т/с «КОТЕЙКА» (12+)
16:55 Д/ф «Правда о звёздных диетах» (16+)
18:10 Х/ф «ТАЁЖНЫЙ ДЕТЕКТИВ» (12+)
20:00 Х/ф «ТАЁЖНЫЙ ДЕТЕКТИВ. ТАЙНА ЧЁРНОГО БОЛОТА» (12+)
22:35 «Страна красивых городов». Специальный репортаж (16+)
23:05 «Знак качества» (16+)
0:00 «События. 25-й час» (16+)
0:45 Д/ф «Дорогие товарищи. Дело универмага «Москва» (16+)
1:25 Д/ф «Звёздная пыль в глаза» (16+)
2:05 Д/ф «Разбитый горшок президента Картера» (12+)
4:40 Д/с «Короли эпизода. Иван Лапиков» (12+)

ТНТ

7:00 «Однажды в России. Спецдайджесты 2023» (16+)
9:00 «Новая фабрика звезд. Дневники» (16+)
9:30 «Сокровище императора» (16+)
11:30 Т/с «САШАТАНЯ» (16+)
15:00 «Это нормально?» (16+)
16:00 Т/с «ДЕВУШКИ С МАКАРОВЫМ» (16+)
19:30 Т/с «КАМЕРА! МОТОР!» (16+)
22:00 «Женский Стендап» (16+)
23:00 «Новая фабрика звезд» (16+)
1:00 Х/ф «РОДИТЕЛИ СТРОГОГО РЕЖИМА» (12+)
2:20 «Я тебе не верю» (16+)
3:10 «Импровизация. Команды» (16+)
4:40 «Студия Союз» (16+)
5:30 «Импровизация» (16+)

СТС

6:00, **5:10** «Ералаш» (0+)
6:30 М/с «Маша и Медведь» (0+)
8:00 «Уральские пельмени. Смехbook» (16+)
8:45 М/ф «Балерина» (12+)
10:35 Х/ф «КРАСОТКА В УДАРЕ» (12+)
12:40 Т/с «КАК ДЕРЕВЯНКО ЛОМОНОСОВА ИГРАЛ» (16+)
19:30 Т/с «ИНСПЕКТОР ГАВРИЛОВ» (16+)
21:00 Т/с «КОРОЧЕ, ПЛАН ТАКОЙ» (18+)
23:00 Х/ф «ДЕДУШКА ЛЁГКОГО ПОВЕДЕНИЯ» (18+)
1:00 «Кино в деталях» (18+)
2:00 Х/ф «АСФАЛЬТОВОЕ СОЛНЦЕ» (12+)
3:25 Т/с «МАМОЧКИ» (16+)
5:00 «6 кадров» (16+)

РЕН ТВ

5:00, **18:00**, **2:10** «Самые шокирующие гипотезы» (16+)
6:00 «С бодрым утром!» (16+)
8:30, **12:30**, **16:30**, **19:30**, **23:00** Новости (16+)
9:00 «Военная тайна» (16+)
11:00 «Как устроен мир» (16+)
12:00, **16:00**, **19:00** «Информационная программа 112» (16+)
13:00 «Загадки человечества» (16+)
14:00 «Невероятно интересные истории» (16+)
15:00 Д/п «Засекреченные списки» (16+)
17:00, **3:00** «Тайны Чапман» (16+)
20:00 Х/ф «ЗАКОНОПОСЛУШНЫЙ ГРАЖДАНИН» (18+)
22:00 «Водить по-русски» (16+)
23:30 Документальный спецпроект (16+)
0:25 Х/ф «БАНДА ЧИКАГО» (18+)

ДОМАШНИЙ

6:30 «По делам несовершеннолетних» (16+)
7:30, **4:15** «Давай разведёмся!» (16+)
8:30, **2:35** «Тест на отцовство» (16+)
10:40, **23:15** «Понять. Простить» (16+)
11:45, **0:25** «Порча» (16+)
12:55, **1:20** «Знахарка» (16+)
13:30, **1:45** «Верну любимого» (16+)
14:05, **2:10** «Голоса ушедших душ» (16+)
14:40 «Кризисный центр» (16+)
19:00 Т/с «ИНЪЕКЦИЯ ЛЮБВИ» (16+)

ЧЕ

6:00 «Дорожные войны 2.0» (16+)
6:50 «Дорожные войны. Лучшее» (16+)
7:20 «Дорожные войны» (16+)
9:10 Т/с «КУХНЯ» (16+)
13:30 «Притворщики» (16+)
15:30, **19:00**, **4:10** «Решала» (16+)
16:30 «Улетное видео» (16+)
22:00 «Заступницы» (16+)
0:00 «Опасные связи» (18+)
2:40 «Вне закона. Преступление и наказание» (16+)

ТВ 3

6:00 Мультфильм (0+)
8:00 М/с «Леди Баг и Супер-кот» (6+)
8:35, **16:15** Т/с «СЛЕПАЯ» (16+)
9:45 «Хорошие Новости с Василисой Володиной» (16+)
10:00, **14:35** Д/с «Гадалка» (16+)
11:00 «Знаки судьбы» (16+)
12:15 «Мистические истории» (16+)
13:15 Д/с «Старец» (16+)
18:05 Т/с «ГЛУХАРЬ. ВОЗВРАЩЕНИЕ» (16+)
21:15 Т/с «МАЖОР» (16+)
23:45 Х/ф «СМЕРТЕЛЬНЫЙ ЛАБИРИНТ» (18+)
1:15 Т/с «АГЕНТСТВО О.К.О.» (16+)
2:45 «Дневник экстрасенса» (16+)

КАРУСЕЛЬ

5:00 «Ранние пташки» (0+)
7:00 «С добрым утром, малыши!» (0+)
7:35 М/с «Суперкрылья. Мировые защитники» (0+)
8:05 М/с «Школьный автобус Гордон» (0+)
8:25 М/с «Робокар Поли и его друзья» (0+)
9:00 М/с «Смешарики. Пинкод» (6+)
11:05 М/с «Край Бебис. Волшебные слёзки» (0+)
11:15 М/с «Маша и Медведь» (0+)
13:00 М/с «Диностер» (6+)
13:30 М/с «Инфинити Надо» (6+)
14:05 М/с «Тобот. Герои Дэйдо» (0+)
14:30 «Навигатор. Новости» (0+)
14:50 М/с «Три кота» (0+)
16:00 «Час «Союзмультфильма» (0+)
17:00 М/с «БФФ - лучшие друзья навсегда!» (0+)
17:10 М/с «Оранжевая корова» (0+)
19:10 М/с «Сказочный патруль» (0+)
20:55 М/с «Деревяшки. Детские песни» (0+)
21:00 «Спокойной ночи, малыши!» (0+)
21:20 М/с «Турбозавры» (0+)
22:00 М/с «Мотофайтеры» (6+)
22:30 Мультфильм (0+)
0:00 М/с «Ну, погоди! Каникулы» (6+)
1:00 М/с «Таинственные золотые города» (6+)
2:35 М/с «Смешарики» (0+)
4:00 М/с «Бобби и Билл» (0+)

ЗВЕЗДА

5:10 Х/ф «РЫСЬ» (16+)
7:00 «Сегодня утром» (12+)
9:00, **13:00**, **17:00**, **19:00** Новости дня (16+)
9:15, **21:00** «Открытый эфир» (16+)
11:00, **1:15** Х/ф «СУЕТА СУЕТ» (12+)
13:25, **18:50**, **19:55** Специальный репортаж (16+)
13:40, **20:05** «По горячим следам» (16+)
14:00, **15:05**, **17:15**, **3:30** Т/с «РАЗВЕДЧИЦЫ» (16+)
15:00 Военные новости (16+)
20:20 «Сыновья уходят в бой. Иван Сидоров» (12+)
22:45 «Между тем» (12+)
23:15 Х/ф «РАЗРЕШИТЕ ТЕБЯ ПОЦЕЛОВАТЬ» (16+)
2:45 Д/ф «Часовые памяти. Поныри» (16+)

ОТР

6:00 Х/ф «ВОРЫ В ЗАКОНЕ» (16+)
7:30, **20:10** «Календарь» (12+)
8:00, **8:30**, **9:00**, **9:30**, **10:00**, **13:00**, **14:00**, **15:00**, **18:00**, **20:00** Новости
8:05, **8:35**, **9:05**, **9:35**, **12:30**, **13:10**, **14:05**, **18:20** «ОТРажение»
10:10 «Родительское собрание» (12+)
10:55 «Коллеги» (12+)
11:35 «Специальный проект ОТР «Отчий дом». «Водный мир» (12+)
11:50, **5:15** «За дело!» (12+)
15:10 Х/ф «ПРО ЖЕНУ, МЕЧТУ И ЕЩЁ ОДНУ...» (12+)
16:40 М/ф «Мойдодыр» (12+)
17:00 «Очень личное» (12+)
17:40 «Специальный проект ОТР «Конструкторы будущего». «Полезная муха» (12+)
20:40 Т/с «АННА ГЕРМАН» (12+)
22:25 Х/ф «НЕСУТ МЕНЯ КОНИ» (12+)
0:10 Д/ф «Веествуд: панк, икона, активист» (18+)
1:35 «Первая помощь» (12+)
1:45 «ОТРажение» (12+)

ИОТ

00.00, **09.00**,**15.00**, **20.00** Киноклуб «Общественное достояние»(12+)
02.00, **04.00**, Без лишних слов (с субтитрами) (12+)
06.00 Новый день (12+)
11.00, **14.00**,18 .00,**22.00** Панорама (12+)
12.00, **17.00**, **23.00**, Рассказывают наши корреспонденты (12+)
13.00, **19.00** ИОТ+ (12+)

ВТОРНИК, 12 МАРТА

ПЕРВЫЙ КАНАЛ

5:00 «Доброе утро» (0+)
9:00, **12:00**, **15:00**, **18:00**, **3:00** «Новости»
9:20 «АнтиФейк» (16+)
10:00 «Жить здорово!» (16+)
10:50, **12:15**, **17:00**, **18:30** «Информационный канал» (16+)
15:15 «Давай поженимся!» (16+)
16:05 «Мужское / Женское» (16+)
19:55 «Куклы наследника Тутти» (16+)
21:00 «Время»
22:00 Т/с «ПЕРЕВЕДИ ЕЁ ЧЕРЕЗ МАЙДАН» (16+)
23:00 «Большая игра» (16+)
0:00 «Подкаст.Лаб «Обман веществ» (16+)
0:45 «Подкаст.Лаб «Легкие деньги» (16+)
1:30 «Подкаст.Лаб «Триггеры» (16+)
2:15 «Подкаст.Лаб «Неформат» (16+)
3:05 «Подкаст.Лаб «Жизнь замечательных» (16+)
3:55 «Подкаст.Лаб «Россия и Запад на качелях истории» (16+)

РОССИЯ

5:00, **9:25** «Утро России»
9:00, **14:30**, **21:05** Местное время. Вести
9:55 «О самом главном» (12+)
11:00, **14:00**, **16:00**, **20:00** Вести
11:30, **17:30** «60 Минут» (12+)
14:55 «Наши» (12+)
16:30 «Малахов» (16+)
21:20 Т/с «АННА МЕДИУМ» (16+)
23:30 «Вечер с Владимиром Соловьёвым» (12+)
2:10 Т/с «ТАЙНЫ СЛЕДСТВИЯ» (16+)
3:50 Т/с «МОРОЗОВА» (16+)

КУЛЬТУРА

6:30 «Пешком...». «Москва балетная»
7:00, **13:30** Д/с «Первые в мире»
7:15 «Кино о кино». «Лютики-цветочки «Женитьбы Бальзаминова»
8:00 «Почерк эпохи» с Кириллом Кяро». «Анна Ахматова. О любви и о жизни...»
8:25 «Жизнь и судьба»
8:50, **22:15** Х/ф «БАТАЛЬОНЫ ПРОСЯТ ОГНЯ» (0+)
10:00, **12:30**, **17:00**, **19:30**, **0:10** «Новости культуры»
10:15 «Наблюдатель»
11:15, **1:25** Д/ф «Рассказы про Петра Капицу»
12:45 «Новости». «Подробно. Книги»
13:00 Д/с «Запечатленное время»
13:45, **0:25** Т/с «ПОРУС» (16+)
14:50, **23:30** Д/ф «Тайные дворцы Эрмитажа»
15:35 «Кино о кино». «Девчата». Фигуры может и нет, а характер - налицо!»
16:15 «Сати». «Нескучная классика...»
17:15 «Эрмитаж». «Авторская программа Михаила Пиотровского»
17:40 «Исторические концерты». «Дирижеры. Юрий Темирканов и Заслуженный коллектив России Академический симфонический оркестр Санкт- Петербургской филармонии»
18:15 «Рассказы из русской истории». «Владимир Мединский»
19:45 «Главная роль»
20:05 «Правила жизни»
20:30 «Спокойной ночи, малыши!»
20:45 «Искусственный отбор»
21:30 «Белая студия»
2:30 Д/ф «Лесной дворец Асташово»

НТВ

4:55 Т/с «ПАСЕЧНИК» (16+)
6:30 «Утро. Самое лучшее» (16+)
8:00, **10:00**, **13:00**, **16:00**, **19:00**, **23:35** Сегодня
8:25, **10:35** Т/с «ПЁС» (16+)
13:25 «Чрезвычайное происшествие» (16+)
14:00 «Место встречи» (16+)
16:45 «За гранью» (16+)
17:50 «ДНК» (16+)
20:00 Т/с «10 ДНЕЙ ДО ВЕСНЫ» (16+)
22:10, **0:00** Т/с «ПЯТЬ МИНУТ ТИШИНЫ. СИМБИРСКИЕ МОРОЗЫ» (12+)
1:50 Т/с «ПОД ПРИКРЫТИЕМ» (16+)
3:25 Т/с «ДОЗНАВАТЕЛЬ» (16+)

ПЕТЕРБУРГ 5 КАНАЛ

5:00, **9:00**, **13:00**, **17:00**, **0:00** «Известия» (16+)
5:30, **4:00** Т/с «ПРОКУРОРСКАЯ ПРОВЕРКА» (16+)
7:25, **9:30**, **14:55** Х/ф «ОТСТАВНИК» (16+)
8:20 «Страна советов» (16+)
8:55 «Знание-сила» (0+)
10:35 Х/ф «ОТСТАВНИК-2» (16+)
12:25, **13:30** Х/ф «ОТСТАВНИК-3» (16+)
17:30, **2:45** Т/с «СЛЕД» (16+)
21:25 Т/с «ВЕЛИКОЛЕПНАЯ ПЯТЕРКА-5» (16+)
22:20 Т/с «ВЕЛИКОЛЕПНАЯ ПЯТЕРКА-2» (16+)
0:30 Т/с «ВЕЛИКОЛЕПНАЯ ПЯТЕРКА-6» (16+)
1:20 Т/с «ВЕЛИКОЛЕПНАЯ ПЯТЕРКА-4» (16+)

ТВ ЦЕНТР

6:00, **7:50** «Настроение» (16+)
7:40, **17:41** «Выборы 2024» (12+)
8:10 «Доктор И..» (16+)
8:40 Т/с «АННА-ДЕТЕКТИВЪ 2» (16+)
10:40, **4:40** Д/с «Актёрские драмы. Голос за кадром» (16+)
11:30, **14:30**, **17:50**, **22:00** События (16+)
11:50, **2:45** Т/с «АНАТОМИЯ УБИЙСТВА» (16+)
13:40, **5:20** «Мой герой. Валентина Николаенко» (12+)
14:45 «Город новостей» (16+)
15:00 Т/с «КОТЕЙКА» (12+)
16:55 Д/ф «Жёны против любовниц» (16+)
18:10 Х/ф «ТАЁЖНЫЙ ДЕТЕКТИВ. ОХОТА НА МАМОНТА» (12+)
22:35 «Закон и порядок» (16+)
23:05 Д/ф «Смерть всесоюзной славы» (16+)
0:00 «События. 25-й час» (16+)
0:30 «Петровка, 38» (16+)
0:45 Д/ф «Следствие ведет КГБ. Операция «Капкан» (16+)
1:25 «Прощание. Юрий Соломин» (16+)
2:05 Д/ф «Клаус Барби. Слуга всех господ» (12+)
4:15 Д/ф «Тайна песни. Подмосковные вечера» (16+)

ТНТ

7:00 «Однажды в России. Спецдайджесты 2023» (16+)
9:00 «Новая фабрика звезд. Дневники» (16+)
9:30 «Битва пикников. Праздники» (16+)
10:00 Т/с «САШАТАНЯ» (16+)
15:00 «Это нормально?» (16+)
16:00 Т/с «ДЕВУШКИ С МАКАРОВЫМ» (16+)
19:30 Т/с «КАМЕРА! МОТОР!» (16+)
22:00 «Женский Стендап» (16+)
23:00 Х/ф «БАБУШКА ЛЕГКОГО ПОВЕДЕНИЯ» (16+)
0:40 Х/ф «ДЕНЬ РАДИО» (16+)
2:30 «Я тебе не верю» (16+)
3:15 «Импровизация. Команды» (16+)
4:55 «Студия Союз» (16+)

СТС

6:00, **5:10** «Ералаш» (0+)
6:30 М/с «Маша и Медведь» (0+)
8:00, **17:55** Т/с «ИНСПЕКТОР ГАВРИЛОВ» (16+)
9:35 М/ф «Небесный замок Лапута» (12+)
12:10 Х/ф «НОВЫЙ ЧЕЛОВЕК-ПАУК» (12+)
15:00 Х/ф «НОВЫЙ ЧЕЛОВЕК-ПАУК. ВЫСОКОЕ НАПРЯЖЕНИЕ» (16+)
21:00 Т/с «КОРОЧЕ, ПЛАН ТАКОЙ» (18+)
23:00 Х/ф «КИН» (16+)
1:00 Х/ф «ДЕДУШКА ЛЁГКОГО ПОВЕДЕНИЯ» (18+)
2:45 Т/с «МАМОЧКИ» (16+)

РЕН ТВ

5:00, **18:00**, **2:15** «Самые шокирующие гипотезы» (16+)
6:00 «С бодрым утром!» (16+)
8:30, **12:30**, **16:30**, **19:30**, **23:00** Новости (16+)
9:00 «Военная тайна» (16+)
10:00 «Совбез» (16+)
11:00 «Как устроен мир» (16+)
12:00, **16:00**, **19:00** «Информационная программа 112» (16+)
13:00 «Загадки человечества» (16+)
14:00 «Невероятно интересные истории» (16+)
15:00 Д/п «Засекреченные списки» (16+)
17:00, **3:00** «Тайны Чапман» (16+)
20:00 Х/ф «ЗЕМНОЕ ЯДРО: БРОСОК В ПРЕИСПОДНЮЮ» (12+)
22:35 «Смотреть всем!» (16+)
23:30 «Знаете ли вы, что?» (16+)
0:30 Х/ф «ДОБРО ПОЖАЛОВАТЬ В КАПКАН» (18+)

ДОМАШНИЙ

5:05 «6 кадров» (16+)
5:40 «По делам несовершеннолетних» (16+)
7:30, **4:15** «Давай разведёмся!» (16+)
8:30, **2:35** «Тест на отцовство» (16+)
10:40, **23:15** «Понять. Простить» (16+)
11:45, **0:25** «Порча» (16+)
12:55, **1:20** «Знахарка» (16+)
13:30, **1:45** «Верну любимого» (16+)
14:05, **2:10** «Голоса ушедших душ» (16+)
14:40 «Кризисный центр» (16+)
19:00 Т/с «ИНЪЕКЦИЯ ЛЮБВИ» (16+)

ЧЕ

6:00 «Дорожные войны 2.0» (16+)
7:00 «Дорожные войны. Лучшее» (16+)
7:20 «Дорожные войны» (16+)
9:10 Т/с «КУХНЯ» (16+)
13:30 «Притворщики» (16+)
15:30, **19:00**, **4:15** «Решала» (16+)
16:30 «Улетное видео» (16+)
22:00 «Заступницы» (16+)
0:00 «Опасные связи» (18+)
2:40 «Вне закона. Преступление и наказание» (16+)

ТВ 3

6:00, **5:30** Мультфильм (0+)
8:00 М/с «Леди Баг и Супер-кот» (6+)
8:35, **16:15** Т/с «СЛЕПАЯ» (16+)
9:45 «Хорошие Новости с Василисой Володиной» (16+)
10:00, **14:35** Д/с «Гадалка» (16+)
11:00 «Знаки судьбы» (16+)
12:15 «Мистические истории» (16+)
13:15 Д/с «Старец» (16+)
18:05 Т/с «ГЛУХАРЬ. ВОЗВРАЩЕНИЕ» (16+)
21:15 Т/с «МАЖОР» (16+)
23:45 Х/ф «АСТРАЛ» (18+)
1:30 Т/с «АГЕНТСТВО О.К.О.» (16+)
3:00 «Дневник экстрасенса» (16+)

КАРУСЕЛЬ

5:00 «Ранние пташки» (0+)
7:00 «С добрым утром, малыши!» (0+)
7:35 М/с «Суперкрылья. Мировые защитники» (0+)
8:05 М/с «Школьный автобус Гордон» (0+)
8:25 М/с «Робокар Поли и его друзья» (0+)
9:00 М/с «Отель у овечек» (6+)
10:45 «Это супер!» (6+)
11:05 М/с «Край Бебис. Волшебные слёзки» (0+)
11:15 М/с «Маша и Медведь» (0+)
13:00 М/с «Диностер» (6+)
13:30 М/с «Инфинити Надо» (6+)
14:05 М/с «Тобот. Герои Дэйдо» (0+)
14:30 «Навигатор. Новости» (0+)
14:50 М/с «Три кота» (0+)
16:00 «Час «Союзмультфильма» (0+)
17:00 М/с «БФФ - лучшие друзья навсегда!» (0+)
17:10 М/с «Оранжевая корова» (0+)
19:10 М/с «Сказочный патруль» (0+)
20:55 М/с «Деревяшки. Детские песни» (0+)
21:00 «Спокойной ночи, малыши!» (0+)
21:20 М/с «Турбозавры» (0+)
22:00 М/с «Мотофайтеры» (6+)
22:30 Мультфильм (0+)
23:20 «Ералаш» (6+)
0:00 М/с «Ну, погоди! Каникулы» (6+)
1:00 М/с «Таинственные золотые города» (6+)
2:35 М/с «Смешарики» (0+)
4:00 М/с «Бобби и Билл» (0+)

ЗВЕЗДА

5:10, **14:00**, **15:05**, **17:15**, **3:30** Т/с «РАЗВЕДЧИЦЫ» (16+)
7:00 «Сегодня утром» (12+)
9:00, **13:00**, **17:00**, **19:00** Новости дня (16+)
9:15, **21:00** «Открытый эфир» (16+)
11:00, **1:30** Х/ф «АЛЫЕ ПАРУСА» (12+)
13:25, **18:50** Специальный репортаж (16+)
13:40, **19:55** «По горячим следам» (16+)
15:00 Военные новости (16+)
20:10 «Улика из прошлого» (16+)
22:45 «Между тем» (12+)
23:15 Х/ф «РАЗРЕШИТЕ ТЕБЯ ПОЦЕЛОВАТЬ... СНОВА» (16+)
3:00 Д/с «Хроника Победы» (16+)

ОТР

6:00 «Большая страна» (12+)
6:50 «Очень личное с Виктором Лошаком». «Клара Новикова» (12+)
7:30, **20:10** «Календарь» (12+)
8:00, **8:30**, **9:00**, **9:30**, **10:00**, **13:00**, **14:00**, **15:00**, **18:00**, **20:00** Новости
8:05, **8:35**, **9:05**, **9:35**, **12:30**, **13:10**, **14:05**, **18:20** «ОТРажение»
10:10 Х/ф «ТЫ ЕСТЬ...» (12+)
11:45 «Один день из жизни врача» (12+)
12:00 «Вспомнить всё» (16+)
15:10 Х/ф «НЕСУТ МЕНЯ КОНИ» (12+)
17:00, **5:15** «За дело!» (12+)
17:40 «Специальный проект ОТР «Отчий дом». «Водный мир» (12+)
20:40 Т/с «АННА ГЕРМАН» (12+)
22:25 Х/ф «СТАРШАЯ СЕСТРА» (12+)
0:10 Д/ф «Дрис ван Нотен» (16+)
1:45 «ОТРажение» (12+)

ИОТ

00.00, **09.00**,**15.00**, **20.00** Киноклуб «Общественное достояние»(12+)
02.00, **04.00**, Без лишних слов (с субтитрами) (12+)
06.00 Новый день (12+)
11.00, **14.00**,18 .00,**22.00** Панорама (12+)
12.00, **17.00**, **23.00**, Рассказывают наши корреспонденты (12+)
13.00, **19.00** ИОТ+ (12+)

СРЕДА, 13 МАРТА

ПЕРВЫЙ КАНАЛ

5:00 «Доброе утро» (0+)
9:00, **12:00**, **15:00**, **18:00**, **3:00** «Новости»
9:20 «АнтиФейк» (16+)
10:00 «Жить здорово!» (16+)
10:50, **12:15**, **17:00**, **18:30** «Информационный канал» (16+)
15:15 «Давай поженимся!» (16+)
16:05 «Мужское / Женское» (16+)
19:55 «Д/п «Цивилизации. Китай» (16+)
21:00 «Время»
22:00 Т/с «ПЕРЕВЕДИ ЕЁ ЧЕРЕЗ МАЙДАН» (16+)
23:00 «Большая игра» (16+)
0:00 «Шоу Вована и Лексуса» (16+)
0:40 «Подкаст.Лаб «Психика» (16+)
1:25 «Подкаст.Лаб «Жизнь замечательных» (16+)
2:10 «Подкаст.Лаб «Не лыком шиты» (16+)
3:05 «Подкаст.Лаб «Обязательно к прочтению» (16+)
3:55 «Подкаст.Лаб «Драгоценные истории» (16+)

РОССИЯ

5:00, **9:25** «Утро России»
9:00, **14:30**, **21:05** Местное время. Вести
9:55 «О самом главном» (12+)
11:00, **14:00**, **16:00**, **20:00** Вести
11:30, **17:30** «60 Минут» (12+)
14:55 «Наши» (12+)
16:30 «Малахов» (16+)
21:20 Т/с «АННА МЕДИУМ» (16+)
23:30 «Вечер с Владимиром Соловьёвым» (12+)
2:10 Т/с «ТАЙНЫ СЛЕДСТВИЯ» (16+)
3:50 Т/с «МОРОЗОВА» (16+)

КУЛЬТУРА

6:30 «Пешком...». «Российская Государственная библиотека»
7:00, **13:30** Д/с «Первые в мире»
7:15 «Кино о кино». «Девчата». Фигуры может и нет, а характер - налицо!»
8:00 «Почерк эпохи» с Кириллом Кяро». «Николай Карамзин. Истории граф...»
8:25 «Жизнь и судьба»
8:45, **22:15** Х/ф «БАТАЛЬОНЫ ПРОСЯТ ОГНЯ» (0+)
10:00, **12:30**, **17:00**, **19:30**, **0:10** «Новости культуры»
10:15 «Наблюдатель»
11:15 Д/ф «... с участием Клары Румяновой»
11:50 Д/ф «Сюжеты зимней Тарусы»
12:45 «Новости». «Подробно. Кино»
13:00 Д/с «Запечатленное время»
13:45, **0:25** Т/с «ПОРУС» (16+)
14:45, **23:30** Д/ф «Тайные дворцы Эрмитажа»
15:30 «Кино о кино». «Человек с бульвара Капуцинов». Билли, заряжай!»
16:10 «Белая студия»
17:15 «Юрий Визбор «Путь к небесам» в программе «Библейский сюжет»
17:50, **1:55** «Исторические концерты». «Дирижеры. Геннадий Рождественский и Государственный симфонический оркестр Министерства культуры СССР»
19:00 Д/ф «Профессия - Кио»
19:45 «Главная роль»
20:05 «Правила жизни»
20:30 «Спокойной ночи, малыши!»
20:45 Альманах по истории музыкальной культуры
21:30 «Власть факта». «Создание и расцвет Португальской империи»
1:20 Д/ф «...с участием Клары Румяновой»

НТВ

4:55 Т/с «ПАСЕЧНИК» (16+)
6:30 «Утро. Самое лучшее» (16+)
8:00, **10:00**, **13:00**, **16:00**, **19:00**, **23:35** Сегодня
8:25, **10:35** Т/с «ПЁС» (16+)
13:25 «Чрезвычайное происшествие» (16+)
14:00 «Место встречи» (16+)
16:45 «За гранью» (16+)
17:50 «ДНК» (16+)
20:00 Т/с «10 ДНЕЙ ДО ВЕСНЫ» (16+)
22:10, **0:00** Т/с «ПЯТЬ МИНУТ ТИШИНЫ. СИМБИРСКИЕ МОРОЗЫ» (12+)
1:45 Т/с «ПОД ПРИКРЫТИЕМ» (16+)
3:20 Т/с «ДОЗНАВАТЕЛЬ» (16+)

ПЕТЕРБУРГ 5 КАНАЛ

5:00, **9:00**, **13:00**, **17:00**, **0:00** «Известия» (16+)
5:25, **3:55** Т/с «ПРОКУРОРСКАЯ ПРОВЕРКА» (16+)
8:20 «НоваЯ» (12+)
8:55 «Знание-сила» (0+)
9:30, **13:30** Т/с «УЧИТЕЛЬ В ЗАКОНЕ» (16+)
17:30, **2:40** Т/с «СЛЕД» (16+)
21:25 Т/с «ВЕЛИКОЛЕПНАЯ ПЯТЕРКА-5» (16+)
22:20 Т/с «ВЕЛИКОЛЕПНАЯ ПЯТЕРКА-2» (16+)
0:30 Т/с «ВЕЛИКОЛЕПНАЯ ПЯТЕРКА-6» (16+)
1:15 Т/с «ВЕЛИКОЛЕПНАЯ ПЯТЕРКА-4» (16+)

ТВ ЦЕНТР

6:00, **7:50** «Настроение» (16+)
7:40, **17:41** «Выборы 2024» (12+)
8:15 «Доктор И..» (16+)
8:50 Т/с «АННА-ДЕТЕКТИВЪ 2» (16+)
10:40, **4:45** Д/ф «Золушки советского кино» (16+)
11:30, **14:30**, **17:50**, **22:00** События (16+)
11:50, **2:50** Т/с «УРАВНЕНИЕ С НЕИЗВЕСТНЫМИ» (12+)
13:40, **5:20** «Мой герой. Алексей Франдетти» (12+)
14:45 «Город новостей» (16+)
15:00 Т/с «КОТЕЙКА» (12+)
16:55 Д/ф «Фиктивные браки звёзд» (16+)
18:10 Х/ф «ТАЁЖНЫЙ ДЕТЕКТИВ. ЖИВАЯ ВОДА» (12+)
22:35 «Хватит слухов!» (16+)
23:05 «Девяностые. «Крыша» для артиста» (16+)
0:00 «События. 25-й час» (16+)
0:30 «Петровка, 38» (16+)
0:45 Д/ф «Сергей Челобанов. Судьба фаворита» (16+)
1:25 «Знак качества» (16+)
2:05 Д/ф «Минск-43. Ночная ликвидация» (16+)
4:20 «Москва резиновая» (16+)

ТНТ

6:30 «Импровизация» (16+)
7:00 «Однажды в России. Спецдайджесты 2023» (16+)
9:00 «Новая фабрика звезд. Дневники» (16+)
9:30 «Хочу перемен» (16+)
10:00 Т/с «САШАТАНЯ» (16+)
15:00 «Это нормально?» (16+)
16:00 Т/с «ДЕВУШКИ С МАКАРОВЫМ» (16+)
19:30 Т/с «КАМЕРА! МОТОР!» (16+)
22:00 «Женский Стендап» (16+)
23:00 Х/ф «БАБУШКА ЛЕГКОГО ПОВЕДЕНИЯ 2» (16+)
0:40 Х/ф «ДОМ ЛЕТАЮЩИХ КИНЖАЛОВ» (16+)
2:45 «Я тебе не верю» (16+)
3:30 «Импровизация. Команды» (16+)
5:05 «Студия Союз» (16+)

СТС

6:00, **5:10** «Ералаш» (0+)
6:30 М/с «Маша и Медведь» (0+)
8:00, **18:00** Т/с «ИНСПЕКТОР ГАВРИЛОВ» (16+)
9:35 Х/ф «МАМЫ» (12+)
11:55 М/ф «Трон эльфов» (6+)
13:55 Х/ф «БЕЗУМНОЕ КОРОЛЕВСТВО» (16+)
16:00 Х/ф «МОЙ ЛЮБИМЫЙ ДИНОЗАВР» (6+)
21:00 Т/с «КОРОЧЕ, ПЛАН ТАКОЙ» (18+)
23:00 Х/ф «АНГЕЛЫ И ДЕМОНЫ» (16+)
1:50 Х/ф «НЕСНОСНЫЕ ЛЕДИ» (16+)
3:35 Т/с «МАМОЧКИ» (16+)

РЕН ТВ

5:00, **18:00**, **2:35** «Самые шокирующие гипотезы» (16+)
6:00 «С бодрым утром!» (16+)
8:30, **12:30**, **16:30**, **19:30**, **23:00** Новости (16+)
9:00 Документальный спецпроект (16+)
10:00, **15:00** Д/п «Засекреченные списки» (16+)
11:00 «Как устроен мир» (16+)
12:00, **16:00**, **19:00** «Информационная программа 112» (16+)
13:00, **23:30** «Загадки человечества» (16+)
14:00 «Невероятно интересные истории» (16+)
17:00, **3:20** «Тайны Чапман» (16+)
20:00 Х/ф «ПОЦЕЛУЙ ДРАКОНА» (18+)
21:55 «Смотреть всем!» (16+)
0:30 Х/ф «ОККУПАЦИЯ» (18+)

ДОМАШНИЙ

5:05 «6 кадров» (16+)
5:40 «По делам несовершеннолетних» (16+)
7:30, **4:15** «Давай разведёмся!» (16+)
8:30, **2:35** «Тест на отцовство» (16+)
10:40, **23:15** «Понять. Простить» (16+)
11:45, **0:25** «Порча» (16+)
12:55, **1:20** «Знахарка» (16+)
13:30, **1:45** «Верну любимого» (16+)
14:05, **2:10** «Голоса ушедших душ» (16+)
14:40 «Кризисный центр» (16+)
19:00 Т/с «НАЧАТЬ СНАЧАЛА» (16+)

ЧЕ

6:00 «Дорожные войны 2.0» (16+)
7:00 «Дорожные войны. Лучшее» (16+)
7:20 «Дорожные войны» (16+)
9:10 Т/с «КУХНЯ» (16+)
13:30 «Притворщики» (16+)
15:30, **19:00**, **4:15** «Решала» (16+)
16:30 «Улетное видео» (16+)
22:00 «Заступницы» (16+)
0:00 «Опасные связи» (18+)
2:40 «Вне закона. Преступление и наказание» (16+)

ТВ 3

6:00, **5:30** Мультфильм (0+)
8:00 М/с «Леди Баг и Супер-кот» (6+)
8:35, **16:15** Т/с «СЛЕПАЯ» (16+)
9:45 «Хорошие Новости с Василисой Володиной» (16+)
10:00, **14:35** Д/с «Гадалка» (16+)
11:00 «Знаки судьбы» (16+)
12:15 «Мистические истории» (16+)
13:15 Д/с «Старец» (16+)
18:05 Т/с «ГЛУХАРЬ. ВОЗВРАЩЕНИЕ» (16+)
21:15 Т/с «МАЖОР» (16+)
23:45 Х/ф «БЕЛЫЙ ШУМ» (16+)
1:30 Т/с «АГЕНТСТВО О.К.О.» (16+)
3:00 «Дневник экстрасенса» (16+)

КАРУСЕЛЬ

5:00 «Ранние пташки» (0+)
7:00 «С добрым утром, малыши!» (0+)
7:35 М/с «Суперкрылья. Мировые защитники» (0+)
8:05 М/с «Школьный автобус Гордон» (0+)
8:25 М/с «Робокар Поли и его друзья» (0+)
9:00, **14:50** М/с «Три кота» (0+)
10:45 «Всё, что вы хотели знать, но боялись спросить» (6+)
11:15 М/с «Край Бебис. Волшебные слёзки» (0+)
11:25 М/с «Фиксики. Дай пять!» (0+)
13:00 М/с «Диностер» (6+)
13:30 М/с «Инфинити Надо» (6+)
14:05 М/с «Тобот. Герои Дэйдо» (0+)
14:30 «Навигатор. Новости» (0+)
16:00 «Час «Союзмультфильма» (0+)
17:00 М/с «БФФ - лучшие друзья навсегда!» (0+)
17:10 М/с «Оранжевая корова» (0+)
19:10 М/с «Сказочный патруль» (0+)
20:55 М/с «Деревяшки. Детские песни» (0+)
21:00 «Спокойной ночи, малыши!» (0+)
21:20 М/с «Турбозавры» (0+)
22:00 М/с «Мотофайтеры» (6+)
22:30 Мультфильм (0+)
23:20 «Ералаш» (6+)
0:00 М/с «Ну, погоди! Каникулы» (6+)
1:00 М/с «Таинственные золотые города» (6+)
2:35 М/с «Смешарики» (0+)
4:00 М/с «Бобби и Билл» (0+)

ЗВЕЗДА

5:10, **14:00**, **15:05**, **17:15**, **3:30** Т/с «РАЗВЕДЧИЦЫ» (16+)
7:00 «Сегодня утром» (12+)
9:00, **13:00**, **17:00**, **19:00** Новости дня (16+)
9:15, **21:00** «Открытый эфир» (16+)
11:00, **1:15** Х/ф «ЕКАТЕРИНА ВОРОНИНА» (12+)
13:25, **18:50** Специальный репортаж (16+)
13:40, **19:55** «По горячим следам» (16+)
15:00 Военные новости (16+)
20:10 Д/с «Секретные материалы» (16+)
22:45 «Между тем» (12+)
23:15 Х/ф «РАЗРЕШИТЕ ТЕБЯ ПОЦЕЛОВАТЬ...НА СВАДЬБЕ» (16+)
2:50 Д/с «Автомобили в погонах» (16+)

ОТР

6:00 «Большая страна» (12+)
6:50, **17:00** «Преодоление» (12+)
7:30, **20:10** «Календарь» (12+)
8:00, **8:30**, **9:00**, **9:30**, **10:00**, **13:00**, **14:00**, **15:00**, **18:00**, **20:00** Новости
8:05, **8:35**, **9:05**, **9:35**, **12:30**, **13:10**, **14:05**, **18:20** «ОТРажение»
10:10 Х/ф «ДВА ФЁДОРА» (12+)
11:35 «Один день из жизни врача» (12+)
12:00 «Сделано с умом». «Иван Мичурин. Селекционер, создавший банк растений» (12+)
15:10 Х/ф «СТАРШАЯ СЕСТРА» (12+)
16:50 М/ф «Икар и мудрецы» (0+)
17:40 «Специальный проект ОТР «Конструкторы будущего». «Супернос» (12+)
20:40 Т/с «ХОРОШИЕ РУКИ» (16+)
22:25 Х/ф «БЕЗОТВЕТНАЯ ЛЮБОВЬ» (12+)
0:00 Д/ф «Дом Пьера Кардена» (16+)
1:35 «Первая помощь» (12+)
1:45 «ОТРажение» (12+)
5:15 «За дело!» «Поговорим» (12+)

ИОТ

00.00, **09.00**,**15.00**, **20.00** Киноклуб «Общественное достояние»(12+)
02.00, **04.00**, Без лишних слов (с субтитрами) (12+)
06.00 Новый день (12+)
11.00, **14.00**,18 .00,**22.00** Панорама (12+)
12.00, **17.00**, **23.00**, Рассказывают наши корреспонденты (12+)
13.00, **19.00** ИОТ+ (12+)

ЧЕТВЕРГ, 14 МАРТА

ПЕРВЫЙ КАНАЛ

5:00 «Доброе утро» (0+)
9:00, **12:00**, **15:00**, **18:00**, **3:00** «Новости»
9:20 «АнтиФейк» (16+)
10:00 «Жить здорово!» (16+)
10:50, **12:15**, **17:00**, **18:30** «Информационный канал» (16+)
15:15 «Давай поженимся!» (16+)
16:05 «Мужское / Женское» (16+)
19:55 «Д/п «Цивилизации. Россия» (16+)
21:00 «Время»
22:00 Т/с «ПЕРЕВЕДИ ЕЁ ЧЕРЕЗ МАЙДАН» (16+)
23:00 «Большая игра» (16+)
0:00 «Подкаст.Лаб «Собрались с мыслями» (16+)
0:45, **3:05** «Подкаст.Лаб «Креативные индустрии» (16+)
1:30 «Подкаст.Лаб «Легкие деньги» (16+)
2:15 «Подкаст.Лаб «Кот Шрёдингера» (16+)
3:55 «Подкаст.Лаб «Мелодии моей жизни» (16+)

РОССИЯ

5:00, **9:25** «Утро России»
9:00, **14:30**, **21:05** Местное время. Вести
9:55 «О самом главном» (12+)
11:00, **14:00**, **16:00**, **20:00** Вести
11:30, **17:30** «60 Минут» (12+)
14:55 «Наши» (12+)
16:30 «Малахов» (16+)
21:20 Т/с «АННА МЕДИУМ» (16+)
23:30 «Вечер с Владимиром Соловьёвым» (12+)
2:10 Т/с «ТАЙНЫ СЛЕДСТВИЯ» (16+)
3:50 Т/с «МОРОЗОВА» (16+)

КУЛЬТУРА

6:30 «Пешком...». «Москва дворовая»
7:00, **13:25** Д/с «Первые в мире»
7:15 «Кино о кино». «Человек с бульвара Капуцинов». Билли, заряжай!»
8:00 «Почерк эпохи» с Кириллом Кяро». «Фёдор Тютчев. Хронометр Любви...»
8:25 «Жизнь и судьба»
8:50, **22:15** Х/ф «БАТАЛЬОНЫ ПРОСЯТ ОГНЯ» (0+)
10:00, **12:30**, **17:00**, **19:30**, **0:10** «Новости культуры»
10:15 «Наблюдатель»
11:15, **1:30** «XX век». «Музыка наших современников. Родион Щедрин». 1986 г.»
12:45 «Новости». «Подробно. Театр»
13:00 Д/с «Запечатленное время»
13:40, **0:25** Т/с «ПОРУС» (16+)
14:45, **23:30** Д/ф «Тайные дворцы Эрмитажа»
15:30 «Кино о кино». «Человек-амфибия». Любовь с первого взгляда»
16:15 «2 Верник 2». «Марина Александрова»
17:15 «Моя любовь - Россия!» «Ведущий Пьер-Кристиан Броше. «О чем расскажет генеалогическое древо»
17:50 «Исторические концерты». «Дирижеры. Евгений Мравинский и Заслуженный коллектив Республики Академический симфонический оркестр Ленинградской филармонии»
18:45 Д/ф «Гиперболоид инженера Шухова»
19:45 «Главная роль»
20:05 «Открытая книга». «Борис Мессерер. «Жизнь переходит в память»
20:30 «Спокойной ночи, малыши!»
20:45 «Кино о кино». «Любовь и голуби». Что характерно! Любили друг друга!»
21:30 «Энигма». «Олеся Петрова»
2:40 Д/с «Забытое ремесло»

НТВ

4:55 Т/с «ПАСЕЧНИК» (16+)
6:30 «Утро. Самое лучшее» (16+)
8:00, **10:00**, **13:00**, **16:00**, **19:00**, **23:35** Сегодня
8:25, **10:35** Т/с «ПЁС» (16+)
13:25 «Чрезвычайное происшествие» (16+)
14:00 «Место встречи» (16+)
16:45 «За гранью» (16+)
17:50 «ДНК» (16+)
20:00 Т/с «10 ДНЕЙ ДО ВЕСНЫ» (16+)
22:10, **0:00** Т/с «ПЯТЬ МИНУТ ТИШИНЫ. СИМБИРСКИЕ МОРОЗЫ» (12+)
0:50 «Поздняков» (16+)
1:00 «Мы и наука. Наука и мы» (12+)
2:00 Т/с «ПОД ПРИКРЫТИЕМ» (16+)
3:30 Т/с «ДОЗНАВАТЕЛЬ» (16+)

ПЕТЕРБУРГ 5 КАНАЛ

5:00, **9:00**, **13:00**, **17:00**, **0:00** «Известия» (16+)
5:25, **3:55** Т/с «ПРОКУРОРСКАЯ ПРОВЕРКА» (16+)
8:35 «День ангела» (0+)
9:30, **13:30** Т/с «УЧИТЕЛЬ В ЗАКОНЕ» (16+)
17:30, **2:40** Т/с «СЛЕД» (16+)
21:25 Т/с «ВЕЛИКОЛЕПНАЯ ПЯТЕРКА-5» (16+)
22:20 Т/с «ВЕЛИКОЛЕПНАЯ ПЯТЕРКА-2» (16+)
0:30 Т/с «ВЕЛИКОЛЕПНАЯ ПЯТЕРКА-6» (16+)
1:15 Т/с «ВЕЛИКОЛЕПНАЯ ПЯТЕРКА-4» (16+)

ТВ ЦЕНТР

6:00, **7:50** «Настроение» (16+)
7:40, **17:41** «Выборы 2024» (12+)
8:10 «Доктор И..» (16+)
8:45 Т/с «АННА-ДЕТЕКТИВЪ 2» (16+)
10:40, **4:40** Д/с «Актёрские судьбы. Восток - дело тонкое» (16+)
11:30, **14:30**, **17:50**, **22:00** События (16+)
11:50, **2:50** Т/с «УРАВНЕНИЕ С НЕИЗВЕСТНЫМИ» (12+)
13:40, **5:20** «Мой герой. Марина Зудина» (12+)
14:45 «Город новостей» (16+)
15:00 Т/с «КОТЕЙКА» (12+)
16:50 Д/ф «Проклятые звёзды» (16+)
18:10 Х/ф «КОЧЕВНИЦА» (12+)
22:35 «10 самых... Развод-ошибка» (16+)
23:05 Д/с «Актёрские драмы. В тени жены» (16+)
0:00 «События. 25-й час» (16+)
0:30 «Петровка, 38» (16+)
0:45 Д/ф «Девяностые. Кто правит жиром?» (16+)
1:25 «Девяностые. Короли шансона» (16+)
2:10 Д/ф «Март-53. Чекистские игры» (12+)
4:20 «Москва резиновая» (16+)

ТНТ

6:40 «Импровизация» (16+)
7:00 «Однажды в России. Спецдайджесты 2023» (16+)
9:00 «Новая фабрика звезд. Дневники» (16+)
9:30 Т/с «САШАТАНЯ» (16+)
15:00 «Это нормально?» (16+)
16:00 Т/с «ДЕВУШКИ С МАКАРОВЫМ» (16+)
19:30 Т/с «КАМЕРА! МОТОР!» (16+)
21:30 «Женский Стендап» (16+)
23:00 Х/ф «ПРАБАБУШКА ЛЕГКОГО ПОВЕДЕНИЯ» (16+)
0:50 Х/ф «ГРЕТЕЛЬ И ГЕНЗЕЛЬ» (16+)
2:20 «Я тебе не верю» (16+)
3:10 «Импровизация. Команды» (16+)
4:45 «Студия Союз» (16+)

СТС

6:00, **5:10** «Ералаш» (0+)
6:30 М/с «Маша и Медведь» (0+)
8:00, **17:55** Т/с «ИНСПЕКТОР ГАВРИЛОВ» (16+)
9:35 «Уральские пельмени. Смехbook» (16+)
10:55 Х/ф «БЕЗУМНОЕ КОРОЛЕВСТВО» (16+)
13:00, **2:00** Х/ф «ЛАРРИ КРАУН» (16+)
15:05 Х/ф «АНГЕЛЫ И ДЕМОНЫ» (16+)
21:00 Т/с «КОРОЧЕ, ПЛАН ТАКОЙ» (18+)
23:00 Х/ф «КОД ДА ВИНЧИ» (18+)
3:30 Т/с «МАМОЧКИ» (16+)
5:00 «6 кадров» (16+)

РЕН ТВ

5:00, **18:00**, **2:40** «Самые шокирующие гипотезы» (16+)
6:00 «С бодрым утром!» (16+)
8:30, **12:30**, **16:30**, **19:30**, **23:00** Новости (16+)
9:00 Документальный спецпроект (16+)
10:00 Д/п «Засекреченные списки» (16+)
11:00 «Как устроен мир» (16+)
12:00, **16:00**, **19:00** «Информационная программа 112» (16+)
13:00, **23:30** «Загадки человечества» (16+)
14:00 «Невероятно интересные истории» (16+)
15:00 «Неизвестная история» (16+)
17:00, **3:30** «Тайны Чапман» (16+)
20:00 Х/ф «БЛАДШОТ» (16+)
22:05 «Смотреть всем!» (16+)
0:30 Х/ф «ОККУПАЦИЯ: МИССИЯ «ДОЖДЬ» (16+)

ДОМАШНИЙ

5:05 «6 кадров» (16+)
5:40 «По делам несовершеннолетних» (16+)
7:25, **4:25** «Давай разведёмся!» (16+)
8:25, **2:45** «Тест на отцовство» (16+)
10:40, **23:25** «Понять. Простить» (16+)
11:45, **0:40** «Порча» (16+)
12:55, **1:30** «Знахарка» (16+)
13:30, **1:55** «Верну любимого» (16+)
14:05, **2:20** «Голоса ушедших душ» (16+)
14:40 «Кризисный центр» (16+)
19:00 Т/с «ПОКА ПРОШЛОЕ НЕ РАЗЛУЧИТ НАС» (16+)

ЧЕ

6:00 «Дорожные войны 2.0» (16+)
7:00 «Дорожные войны. Лучшее» (16+)
7:20 «Дорожные войны» (16+)
9:10 Т/с «КУХНЯ» (16+)
13:30 «Притворщики» (16+)
15:30, **19:00**, **4:10** «Решала» (16+)
16:30 «Улетное видео» (16+)
22:00 «Заступницы» (16+)
0:00 «Опасные связи» (18+)
2:40 «Вне закона. Преступление и наказание» (16+)

ТВ 3

6:00, **5:30** Мультфильм (0+)
8:00 М/с «Леди Баг и Супер-кот» (6+)
8:35, **16:15** Т/с «СЛЕПАЯ» (16+)
9:45 «Хорошие Новости с Василисой Володиной» (16+)
10:00, **14:35** Д/с «Гадалка» (16+)
11:00 «Знаки судьбы» (16+)
12:15 «Мистические истории» (16+)
13:15 Д/с «Старец» (16+)
18:05 Т/с «ГЛУХАРЬ. ВОЗВРАЩЕНИЕ» (16+)
21:30 Т/с «МАЖОР» (16+)
23:45 Х/ф «БЕЛЫЙ ШУМ. СИЯНИЕ» (16+)
1:45 Т/с «АГЕНТСТВО О.К.О.» (16+)
3:15 «Дневник экстрасенса» (16+)

КАРУСЕЛЬ

5:00 «Ранние пташки» (0+)
7:00 «С добрым утром, малыши!» (0+)
7:35 М/с «Суперкрылья. Мировые защитники» (0+)
8:05 М/с «Школьный автобус Гордон» (0+)
8:25 М/с «Робокар Поли и его друзья» (0+)
9:00 М/с «Бодо Бородо. БОкварь» (0+)
10:45 «Проще простого!» (0+)
11:05 М/с «Край Бебис. Волшебные слёзки» (0+)
11:15 М/с «Супер МЯУ» (6+)
13:00 М/с «Диностер» (6+)
13:30 М/с «Инфинити Надо» (6+)
14:05 М/с «Тобот. Герои Дэйдо» (0+)
14:30 «Навигатор. Новости» (0+)
14:50 М/с «Три кота» (0+)
16:00 «Час «Союзмультфильма» (0+)
17:00 М/с «БФФ - лучшие друзья навсегда!» (0+)
17:10 М/с «Царевны» (0+)
19:10 М/с «Кошечки-собачки» (0+)
20:55 М/с «Деревяшки. Детские песни» (0+)
21:00 «Спокойной ночи, малыши!» (0+)
21:20 М/с «Турбозавры» (0+)
22:00 М/с «Мотофайтеры» (6+)
22:30 Мультфильм (0+)
23:20 «Ералаш» (6+)
0:00 М/с «Ну, погоди! Каникулы» (6+)
1:00 М/с «Таинственные золотые города» (6+)
2:35 М/с «Смешарики» (0+)
4:00 М/с «Бобби и Билл» (0+)

ЗВЕЗДА

5:10 Т/с «РАЗВЕДЧИЦЫ» (16+)
7:00 «Сегодня утром» (12+)
9:00, **13:00**, **17:00**, **19:00** Новости дня (16+)
9:15, **21:00** «Открытый эфир» (16+)
11:00, **13:25** Х/ф «ЗОЛОТАЯ МИНА» (12+)
14:25, **15:05**, **17:15** Х/ф «СМЕРШ» (16+)
15:00 Военные новости (16+)
18:00 Д/ф «Лучшие самолеты Сухого. Су-35С» (16+)
18:50 Специальный репортаж (16+)
19:55 «По горячим следам» (16+)
20:10 «Код доступа» (12+)
22:45 «Между тем» (12+)
23:15 Х/ф «РАЗРЕШИТЕ ТЕБЯ ПОЦЕЛОВАТЬ...ОТЕЦ НЕВЕСТЫ» (16+)
1:15 Х/ф «ГЕНЕРАЛ» (12+)
3:00 Х/ф «ПЕЧКИ-ЛАВОЧКИ» (12+)
4:40 Д/с «Автомобили в погонах» (16+)
5:20 Д/с «Москва фронту» (16+)

ОТР

6:00 «Большая страна» (12+)
6:50 «Моя история». «Вера Тариверди-ева» (16+)
7:30, **20:10** «Календарь» (12+)
8:00, **8:30**, **9:00**, **9:30**, **10:00**, **13:00**, **14:00**, **15:00**, **18:00**, **20:00** Новости
8:05, **8:35**, **9:05**, **9:35**, **12:30**, **13:10**, **14:05**, **18:20** «ОТРажение»
10:10, **20:40** Т/с «ХОРОШИЕ РУКИ» (16+)
12:00 «Свет и тени». «Энрико Карузо» (16+)
15:10 Х/ф «БЕЗОТВЕТНАЯ ЛЮБОВЬ» (12+)
16:40 М/ф «Фильм, фильм, фильм» (12+)
17:00 «Коллеги» (12+)
17:40 «Песня остаётся с человеком» (12+)
22:25 Х/ф «БЕЗ ВИНЫ ВИНОВАТЫЕ» (16+)
0:10 Д/ф «Маржела: Своими словами» (16+)
1:45 «ОТРажение» (12+)
5:15 «За дело!» (12+)

ИОТ

00.00, **09.00**,**15.00**, **20.00** Киноклуб «Общественное достояние»(12+)
02.00, **04.00**, Без лишних слов (с субтитрами) (12+)
06.00 Новый день (12+)
11.00, **14.00**,18 .00,**22.00** Панорама (12+)
12.00, **17.00**, **23.00**, Рассказывают наши корреспонденты (12+)
13.00, **19.00** ИОТ+ (12+)

ПЯТНИЦА, 15 МАРТА

ПЕРВЫЙ КАНАЛ

5:00 «Доброе утро» (0+)
9:00, **12:00**, **15:00**, **18:00** «Новости»
9:20 «АнтиФейк» (16+)
10:00 «Жить здорово!» (16+)
10:50, **12:15**, **17:00** «Информационный канал» (16+)
15:15 «Давай поженимся!» (16+)
16:05 «Мужское / Женское» (16+)
18:40 «Человек и закон» (16+)
19:45 «Поле чудес» (16+)
21:00 «Время»
21:45 «Голос» (12+)
23:55 «Любо «Любэ!» (16+)
0:35 «Подкаст.Лаб «Гори огнем!» (16+)
1:20 «Подкаст.Лаб «Обман веществ» (16+)
2:05 «Подкаст.Лаб «Собрались с мыслями» (16+)
2:50 «Подкаст.Лаб «Креативные индустрии» (16+)
3:35 «Подкаст.Лаб «Баден-Баден» (16+)
4:20 «Подкаст.Лаб «Психика» (16+)
5:05 «Подкаст.Лаб «Пусть не говорят, пусть читают» (16+)

РОССИЯ

5:00, **9:30** «Утро России»
9:00, **14:30**, **21:15** Местное время. Вести
9:55 «О самом главном» (12+)
11:00, **14:00**, **16:00**, **20:00** Вести
11:30, **17:30** «60 Минут» (12+)
14:55 «Судьба человека» (12+)
16:30 «Прямой эфир» (16+)
21:30 «Удивительные люди. Новый сезон» (12+)
23:55 «Истории Большой Страны» (12+)
0:55 Х/ф «ФЕРМЕРША» (12+)

КУЛЬТУРА

6:30 «Пешком...». «Москва русско-стильная»
7:00 Д/с «Первые в мире»
7:15 «Кино о кино». «Человек-амфибия». Любовь с первого взгляда»
8:00 «Почерк эпохи» с Кириллом Кяро». «Майя Плисецкая. Великая Майя!»
8:25 «Жизнь и судьба»
8:50, **21:55** Х/ф «БАТАЛЬОНЫ ПРОСЯТ ОГНЯ» (0+)
10:00, **12:30**, **17:00**, **19:30**, **23:55** «Новости культуры»
10:20 «100 лет со дня рождения Владимира Самойлова». «XX век. «Мастера искусств. Владимир Самойлов». 1978 г.»
11:30, **20:35** Д/ф «Ярославль. Замок Никиты Понизовкина»
12:00 «Открытая книга». «Борис Мессерер. «Жизнь переходит в память»
12:45, **17:15** Д/с «Забытое ремесло»
13:05 Х/ф «ТРИ ВСТРЕЧИ» (0+)
14:25 Д/ф «Тайные дворцы Эрмитажа»
15:05 «Кино о кино». «Любовь и голуби». Что характерно! Любили друг друга!»
15:50 «Энигма». «Олеся Петрова»
16:30 «Письма из провинции»
17:30 «Музей, который звучит». Мастера исполнительского искусства в концерте-посвящении Российскому национальному музею музыки»
18:45 «Царская ложа»
19:45 Х/ф «ЦВЕТ БЕЛОГО СНЕГА» (12+)
21:05 «Линия жизни»
23:05 «2 Верник 2». «Людмила Семеняка»
0:10 Х/ф «АЛЕКСАНДР ПОПОВ» (0+)
1:45 «XX век». «Мастера искусств. Владимир Самойлов». 1978 г»

НТВ

4:55 Т/с «ПАСЕЧНИК» (16+)
6:30 «Утро. Самое лучшее» (16+)
8:00, **10:00**, **13:00**, **16:00**, **19:00** Сегодня
8:25, **10:35** Т/с «ПЁС» (16+)
13:25 «Чрезвычайное происшествие» (16+)
14:00 «Место встречи» (16+)
16:50 «ДНК» (16+)
17:55 «Жди меня» (12+)
20:00 Т/с «10 ДНЕЙ ДО ВЕСНЫ» (16+)
23:40 «Своя правда» (16+)
1:35 «Захар Прилепин. Уроки русского» (12+)
2:10 «Квартирный вопрос» (0+)
3:05 Т/с «ДОЗНАВАТЕЛЬ» (16+)

ПЕТЕРБУРГ 5 КАНАЛ

5:00, **9:00**, **13:00**, **17:00** «Известия» (16+)
5:25 Т/с «ПРОКУРОРСКАЯ ПРОВЕРКА» (16+)
9:30, **13:30** Т/с «УЧИТЕЛЬ В ЗАКОНЕ» (16+)
17:30 Т/с «СЛЕД» (16+)
23:10 «Светская хроника» (16+)
0:10 «Они потрясли мир» (16+)
1:45 Т/с «УСЛОВНЫЙ МЕНТ-2» (16+)
3:10 Т/с «УСЛОВНЫЙ МЕНТ-5» (16+)

ТВ ЦЕНТР

6:00 «Настроение» (16+)
8:10, **11:50** Х/ф «МИНУС ОДИН» (16+)
11:30, **14:30**, **17:50** События (16+)
12:20, **15:05** Х/ф «МОЯ ЛЮБИМАЯ МИШЕНЬ» (16+)
14:50 «Город новостей» (16+)
16:55 Д/с «Актёрские драмы. Некоторые любят помоложе» (16+)
18:10 Х/ф «ДУЭЛЬ КОРОЛЕВ» (12+)
19:55 Х/ф «МОЛОДОЙ» (16+)
22:00 «В центре событий» (16+)
23:00 «Приют комедиантов» (12+)
0:20 Х/ф «ЗА ВИТРИНОЙ УНИВЕРМАГА» (12+)
1:50 «Петровка, 38» (16+)
2:05 Х/ф «ЖЕНСКАЯ ВЕРСИЯ. ЧИСТИЛЬЩИК» (12+)
3:35 Х/ф «ЖЕНСКАЯ ВЕРСИЯ. ЗНАК СОВЫ» (12+)
5:05 «Москва резиновая» (16+)

ТНТ

6:20 «Импровизация» (16+)
7:00 «Однажды в России. Спецдайджесты 2023» (16+)
9:00 «Новая фабрика звезд. Дневники» (16+)
9:30 Т/с «РЕАЛЬНЫЕ ПАЦАНЫ» (16+)
18:00 «Комеди Клаб» (16+)
22:00 «Лига городов» (16+)
23:30 «Stand up» (18+)
0:30 «Галустян плюс» (16+)
2:00 «Я тебе не верю» (16+)
2:50 «Импровизация. Команды» (16+)
4:25 «Студия Союз» (16+)

СТС

6:00, **5:10** «Ералаш» (0+)
6:30 М/с «Маша и Медведь» (0+)
8:00 Т/с «ИНСПЕКТОР ГАВРИЛОВ» (16+)
9:25 «Уральские пельмени. Смехbook» (16+)
11:45, **22:00** Шоу «Уральских пельменей» (16+)
21:00 «ОКнутые люди» (16+)
23:35 Х/ф «ОЧЕНЬ ПЛОХИЕ МАМОЧКИ» (18+)
1:35 Х/ф «Я СОЗДАН ДЛЯ ТЕБЯ» (16+)
3:15 Т/с «МАМОЧКИ» (16+)
4:50 «6 кадров» (16+)

РЕН ТВ

5:00, **18:00**, **2:20** «Самые шокирующие гипотезы» (16+)
6:00 «С бодрым утром!» (16+)
8:30, **12:30**, **16:30**, **19:30** Новости (16+)
9:00 Документальный спецпроект (16+)
10:00, **15:00** Д/п «Засекреченные списки» (16+)
11:00 «Как устроен мир» (16+)
12:00, **16:00**, **19:00** «Информационная программа 112» (16+)
13:00 «Загадки человечества» (16+)
14:00 «Невероятно интересные истории» (16+)
17:00 «Главные тайны мира» (16+)
20:00 Х/ф «СТРАЖИ ГАЛАКТИКИ. ЧАСТЬ 2» (16+)
22:40 Х/ф «ДИТЯ ОСИРИСА» (16+)
0:35 Х/ф «ТЕЛЕКИНЕЗ» (16+)

ДОМАШНИЙ

5:15 «6 кадров» (16+)
5:50 «По делам несовершеннолетних» (16+)
7:35, **4:45** «Давай разведёмся!» (16+)
8:35, **3:05** «Тест на отцовство» (16+)
10:45, **23:40** «Понять. Простить» (16+)
11:55, **0:55** «Порча» (16+)
13:00, **1:45** «Знахарка» (16+)
13:35, **2:10** «Верну любимого» (16+)
14:10, **2:40** «Голоса ушедших душ» (16+)
14:45 «Кризисный центр» (16+)
19:00 Т/с «Я ВЕРНУСЬ ЗА ТОБОЙ» (16+)
23:15 «Уютное утро» (16+)

ЧЕ

6:00 «Дорожные войны 2.0» (16+)
7:00 «Дорожные войны. Лучшее» (16+)
7:20 «Дорожные войны» (16+)
9:10 Т/с «КУХНЯ» (16+)
13:30 «Улетное видео» (16+)
18:00 «+100500» (16+)
23:00 Х/ф «ОНГ-БАК 3» (16+)
1:00 «Ітопчик 2» (16+)
2:45 «Утилизатор с Настей Туман» (16+)
4:00 «Утилизатор 5» (16+)
4:45 «Утилизатор 4» (16+)

ТВ 3

6:00, **5:30** Мультфильм (0+)
8:00 М/с «Леди Баг и Супер-кот» (6+)
8:35, **16:45** Т/с «СЛЕПАЯ» (16+)
9:45 «Хорошие Новости с Василисой Володиной» (16+)
10:00, **11:45**, **13:15** Д/с «Гадалка» (16+)
11:00 «Новый день» (16+)
12:15, **3:00** «Мистические истории» (16+)
14:35 «Вернувшиеся» (16+)
19:45 Х/ф «ИНКАРНАЦИЯ» (16+)
21:30 Х/ф «ДУРНОЙ ГЛАЗ» (16+)
23:30 Х/ф «ВПУСТИ МЕНЯ. САГА» (18+)
1:30 Х/ф «ОМУТ» (18+)

КАРУСЕЛЬ

5:00 «Ранние пташки» (0+)
7:00 «С добрым утром, малыши!» (0+)
7:35 М/с «Суперкрылья. Мировые защитники» (0+)
8:05 М/с «Школьный автобус Гордон» (0+)
8:25 М/с «Робокар Поли и его друзья» (0+)
9:00 М/с «Чик-Чирикино» (0+)
10:45 «Студия Каляки-Маляки» (0+)
11:15 М/с «Край Бебис. Волшебные слёзки» (0+)
11:25 М/с «Команда Флоры» (0+)
13:00 М/с «Диностер» (6+)
13:30 М/с «Инфинити Надо» (6+)
14:05 М/с «Тобот. Герои Дэйдо» (0+)
14:30 «Навигатор. У нас гости!» (0+)
14:50 М/с «Три кота» (0+)
16:00 «Час «Союзмультфильма» (0+)
17:00 М/с «Царевны» (0+)
19:10 М/с «Простоквашино» (0+)
20:55 М/с «Деревяшки. Детские песни» (0+)
21:00 «Спокойной ночи, малыши!» (0+)
21:20 М/с «Смешарики. Спорт» (0+)
22:30 М/с «Дикие скричеры!» (6+)
23:00 М/с «Фиксики. Новенькие» (0+)
0:40 «Ералаш» (6+)
1:40 М/с «История изобретений» (0+)
3:00 М/с «Смешарики» (0+)

ЗВЕЗДА

5:40 Х/ф «ЗОЛОТАЯ МИНА» (12+)
9:00, **13:00**, **17:00**, **19:00** Новости дня (16+)
9:20 «Ищу своих» (12+)
10:10 Д/ф «Лучшие самолеты Сухого. Су-57» (16+)
11:05, **13:25** Х/ф «БЕРЕГИТЕ ЖЕНЩИН» (12+)
14:30, **15:05**, **17:15** Т/с «ВИКИНГ» (16+)
15:00 Военные новости (16+)
19:40 Д/с «Загадки века. Свидетели Иеговы в войне против России» (12+)
20:30 «Скрытые угрозы» (16+)
21:20 «Что русскому смешно...» Специальный репортаж (16+)
22:00 «Здравствуйте, товарищи!» (16+)
23:30 «Музыка+» (12+)
0:55 Х/ф «РОМАНС О ВЛЮБЛЕННЫХ» (16+)
2:50 Д/ф «Часовые памяти. Карелия» (16+)
3:50 Х/ф «СКАЗКА ПРО ВЛЮБЛЕННОГО МАЛЯРА» (6+)

ОТР

6:00 «Большая страна» (12+)
6:50 «Коллеги» (12+)
7:30, **20:10** «Календарь» (12+)
8:00, **8:30**, **9:00**, **9:30**, **10:00**, **13:00**, **14:00**, **15:00**, **18:00**, **20:00** Новости
8:05, **8:35**, **9:05**, **9:35**, **12:30**, **13:10**, **14:05**, **18:20** «ОТРажение»
10:10 Т/с «ХОРОШИЕ РУКИ» (16+)
12:00 «Человек и судьба» (12+)
15:10 Х/ф «БЕЗ ВИНЫ ВИНОВАТЫЕ» (16+)
16:50 М/ф «Дарю тебе звезду» (12+)
17:00 «На приёме у главного врача с Марьяной Лысенко» (12+)
20:40 «Ректорат с Анатолием Торкуновым» (12+)
21:20 Х/ф «ПОСЛЕДНИЕ ЗАЛПЫ» (12+)
23:00 Х/ф «КАК ОТМЫТЬ МИЛЛИОН» (18+)
0:55 Х/ф «ПОХИТИТЕЛИ ВЕЛОСИПЕДОВ» (12+)
2:25 «ОТРажение» (12+)

ИОТ

00.00, **09.00**,**15.00**, **20.00** Киноклуб «Общественное достояние»(12+)
02.00, **04.00**, Без лишних слов (с субтитрами) (12+)
06.00 Новый день (12+)
11.00, **14.00**,18 .00,**22.00** Панорама (12+)
12.00, **17.00**, **23.00**, Рассказывают наши корреспонденты (12+)
13.00, **19.00** ИОТ+ (12+)

СУББОТА, 16 МАРТА

ПЕРВЫЙ КАНАЛ

6:00 «Доброе утро. Суббота» (0+)
9:00 «Умницы и умники» (12+)
9:45 «Слово пастыря» (0+)
10:00, **12:00**, **18:00** «Новости»
10:15 «Наше всё» (12+)
11:05 «ПроУют» (0+)
12:15 «Поехали!» (12+)
13:10 Д/ф «Под небом Крыма» (12+)
15:45 Д/ф «Хлеб наш насущный» (12+)
16:55 «Я люблю мою страну» (0+)
18:20 «Эксклюзив» (16+)
19:10 Д/ф «Михаил Задорнов: вся жизнь» (16+)
20:05 «Кто хочет стать миллионером?» (12+)
21:00 «Время»
21:35 «Сегодня вечером» (16+)
23:35 Д/ф «Андрей Первозванный» (12+)
0:30 «Подкаст.Лаб «Свидетели Эйзенштейна» (16+)
1:15 «Подкаст.Лаб «Психика» (16+)
2:00 «Подкаст.Лаб «Легкие деньги» (16+)
2:45 «Подкаст.Лаб «Кот Шрёдингера» (16+)
3:30 «Подкаст.Лаб «Жизнь замечательных» (16+)
4:15 «Подкаст.Лаб «Пусть не говорят, пусть читают» (16+)
5:00 «Подкаст.Лаб «Триггеры» (16+)
5:35 «Подкаст.Лаб «Драгоценные истории» (16+)

РОССИЯ

5:00 «Утро России. Суббота»
8:00 Местное время. Вести
8:20 Местное время. Суббота
8:35 «Когда все дома с Тимуром Кизяковым» (0+)
9:25 «Пятеро на одного» (0+)
10:10 «Сто к одному» (0+)
11:00, **16:00**, **20:00** Вести
11:45 «В кругу друзей» (12+)
12:45 «Доктор Мясников» (12+)
13:50 «Парад юмора» (16+)
16:30 «Крым. 10 лет» (12+)
17:50 «Привет, Андрей!» (12+)
21:00 Х/ф «ШКОЛА ЖЕНСКОГО СЧАСТЬЯ» (16+)
0:40 Х/ф «СЧАСТЬЕ МОЖНО ДАРИТЬ» (12+)
4:05 Х/ф «СУДЬБА МАРИИ» (16+)

КУЛЬТУРА

6:30 «Библейский сюжет»
7:05, **2:20** Мультфильм
7:35 Х/ф «ЦВЕТ БЕЛОГО СНЕГА» (12+)
8:20 Д/ф «История вещей. Печь»
8:50 «Мы - грамотеи!»
9:30 Х/ф «АЛЕКСАНДР ПОПОВ» (0+)
11:05, **19:45** «Первые в мире». «Александр Попов»
11:20 «Черные дыры. Белые пятна»
12:00 Д/ф «Город ИКС»
13:00 «Рассказы из русской истории». «Владимир Мединский»
14:15 Д/ф «Андрей Гапонов-Грехов. Сила притяжения»
15:00 Ntktcgtyrnfrk, «Родственники».
16:50 «Большой балет»
19:30 «Новости культуры»
20:00 «Острова»
20:40 Х/ф «ЖЕНЯ, ЖЕНЕЧКА И «КАТЮША» (0+)
22:00 «Агора»
23:05 «Клуб Шаболовка 37». «Группа Shanu, Денис Шульгин и Moscow Violinjazz квартет»
0:05 Х/ф «СВИНАРКА И ПАСТУХ» (0+)
1:30 «Искатели»

НТВ

4:50 Т/с «ПАСЕЧНИК» (16+)
6:20 «Жди меня» (12+)
7:20 «Смотр» (0+)
8:00, **10:00**, **16:00** Сегодня
8:20 «Поедем, поедим!» (16+)
9:20 «Едим дома» (0+)
10:20 «Главная дорога» (16+)
11:00 «Живая еда» (12+)
12:00 «Квартирный вопрос» (0+)
13:00 «Основано на реальных событиях» (16+)
15:00 «Своя игра» (0+)
16:20 «ЧП. Расследование» (16+)
17:00 «Следствие вели...» (16+)
19:00 «Центральное телевидение» (16+)
20:20 «Ты не поверишь!» (16+)
21:20 «Звезды» (16+)
23:45 «Международная пилорама» (18+)
0:40 «Квартирник НТВ у Маргулиса» (16+)
2:10 «Дачный ответ» (0+)
3:00 Т/с «АГЕНТСТВО СКРЫТЫХ КАМЕР» (16+)
3:30 Т/с «ДОЗНАВАТЕЛЬ» (16+)

ПЕТЕРБУРГ 5 КАНАЛ

5:00 Т/с «УСЛОВНЫЙ МЕНТ-5» (16+)
9:00 «Страна советов» (16+)
9:30 «НоваЯ» (12+)
10:05 Т/с «ПОСЛЕДНИЙ МЕНТ» (16+)
20:35 Т/с «СЛЕД» (16+)
0:00 «Известия» (16+)
1:05 «Светская хроника» (16+)
2:10 Т/с «ПРОКУРОРСКАЯ ПРОВЕРКА» (16+)

ТВ ЦЕНТР

5:30 «Случится же такое!» (12+)
6:55 «Православная энциклопедия» (6+)
7:25 Х/ф «ТЕНЬ САЛАМАНДРЫ» (16+)
10:55 «Просто & вкусно» (6+)
11:30, **14:30**, **23:25** События (16+)
11:50 «Смешите меня семеро» (16+)
12:55, **14:50** Х/ф «ГДЕ-ТО НА КРАЮ СВЕТА» (12+)
17:15 Х/ф «ОТЕЛЬ ПОСЛЕДНЕЙ НАДЕЖДЫ» (12+)
21:00 «Постскриптум» (16+)
22:05 «Право знать!» (16+)
23:35 Д/ф «СМЕРШ. Ялта-45» (16+)
0:20 «Девяностые. Бандитский Екатеринбург» (16+)
1:00 «Страна красивых городов». Специальный репортаж (16+)
1:25 «Хватит слухов!» (16+)
1:55 Д/ф «Правда о звёздных диетах» (16+)
2:30 Д/ф «Жёны против любовниц» (16+)
3:10 Д/ф «Фиктивные браки звёзд» (16+)
3:50 Д/ф «Проклятые звёзды» (16+)
4:30 Д/с «Актёрские драмы. Некоторые любят помоложе» (16+)
5:10 «Петровка, 38» (16+)
5:20 «10 самых... Развод-ошибка» (16+)

ТНТ

6:00, **5:25** «Импровизация» (16+)
7:00 «Однажды в России. Спецдайджесты 2023» (16+)
8:30 «Хочу перемен» (16+)
9:00 «Новая фабрика звезд. Дневники» (16+)
9:30 «Битва экстрасенсов» (16+)
16:30 «Битва экстрасенсов. Финал» (16+)
18:00 «Экстрасенсы. Реванш» (16+)
21:00 «Конфетка» (16+)
23:00 «Женский Стендап» (18+)
0:00 «Лига городов» (16+)
1:30 «Я тебе не верю» (16+)
2:20 «Импровизация. Команды» (16+)
3:50 «Студия Союз» (16+)

СТС

6:00, **5:10** «Ералаш» (0+)
7:00 М/с «Три кота» (0+)
7:30 Шоу «Уральских пельменей» (16+)
8:00 «ПроСТО кухня» (12+)
10:00 «Прятки» (16+)
11:05 «Уральские пельмени. Смехbook» (16+)
11:25 М/ф «Трон эльфов» (6+)
13:20 Х/ф «МОЙ ЛЮБИМЫЙ ДИНОЗАВР» (6+)
15:20 Х/ф «РУФУС. ХРОНИКИ ВОЛШЕБНОЙ СТРАНЫ» (6+)
17:00 Х/ф «НАЗАД К ДИНОЗАВРАМ» (6+)
18:35 Х/ф «ДЖУМАНДЖИ. ЗОВ ДЖУНГЛЕЙ» (16+)
21:00 Х/ф «ДЖУМАНДЖИ. НОВЫЙ УРОВЕНЬ» (12+)
23:25 Х/ф «ЗАТЕРЯННЫЙ ГОРОД Z» (16+)
2:10 Х/ф «Я СОЗДАН ДЛЯ ТЕБЯ» (16+)
3:45 Т/с «МАМОЧКИ» (16+)
4:55 «6 кадров» (16+)

РЕН ТВ

5:00, **2:05** «Самые шокирующие гипотезы» (16+)
7:00 «С бодрым утром!» (16+)
8:30, **12:30**, **16:30**, **19:30** Новости (16+)
9:00 «Минтранс» (16+)
10:00 Самая полезная программа (16+)
11:00, **13:00** «Военная тайна» (16+)
15:00 «Совбез» (16+)
17:00 Документальный спецпроект (16+)
18:00 Д/п «Засекреченные списки» (16+)
19:00 «Добровэфире» (16+)
20:00 Х/ф «ТРИ ИКСА» (16+)
22:25 Х/ф «ТРИ ИКСА 2: НОВЫЙ УРОВЕНЬ» (16+)
0:20 Х/ф «УБИЙСТВА ПО ОТКРЫТКАМ» (18+)

ДОМАШНИЙ

5:35 «По делам несовершеннолетних» (16+)
6:05 Т/с «КОШКИН ДОМ» (16+)
9:50 «Уютное утро» (16+)
10:15 Т/с «НЕ БОЙСЯ, ВЕРЬ, ЛЮБИ» (16+)
14:40 Т/с «МЕЧТА НА ТРОИХ» (16+)
19:00 Т/с «ДОБРОТА» (16+)
22:45 Т/с «ОКНА НА БУЛЬВАР» (16+)
2:10 «6 кадров» (16+)
2:20 Т/с «НАПАРНИЦЫ» (16+)

ЧЕ

6:00, **7:30** «Утилизатор 2» (12+)
6:30, **8:00** «Утилизатор» (12+)
7:00, **8:30** «Утилизатор 3» (12+)
9:00 «Утилизатор 6» (16+)
10:00 Т/с «КУХНЯ» (16+)
21:00 «+100500» (16+)
1:20 «Ітопчик 2» (16+)
3:00 «Утилизатор с Настей Туман» (16+)
4:00 «Утилизатор 4» (16+)

ТВ 3

6:00, **5:45** Мультфильм (0+)
8:00, **10:00** М/с «Леди Баг и Супер-кот» (6+)
9:30 «Вкусно с Ляйсан» (16+)
10:30 Х/ф «БЕЛЫЙ ШУМ» (16+)
12:45 Х/ф «БЕЛЫЙ ШУМ. СИЯНИЕ» (16+)
15:00 Х/ф «АСТРАЛ» (16+)
17:15 Х/ф «ИНКАРНАЦИЯ» (16+)
19:00 Х/ф «ПРОРОК» (16+)
21:00 Х/ф «ЧУЖАЯ ЗЕМЛЯ» (16+)
23:00 Х/ф «НЕКРОМАНТ» (18+)
1:00 Х/ф «СМЕРТЕЛЬНЫЙ ЛАБИРИНТ» (18+)
2:30 Х/ф «ВПУСТИ МЕНЯ. САГА» (18+)
4:15 «Далеко и еще дальше. Мексика» (16+)

КАРУСЕЛЬ

5:00 «Ранние пташки» (0+)
7:00 «С добрым утром, малыши!» (0+)
7:35 М/с «Петроникс» (0+)
8:10 М/с «Лунтик» (0+)
9:25 М/с «Цветняшки!» (0+)
9:40 М/с «Отель у овечек» (6+)
11:00 «Семья на ура!» (0+)
11:30 М/с «Геройчики» (0+)
13:00 «Это супер!» (0+)
13:25, **18:20** Мультфильм (0+)
14:50 М/с «Просто о важном. Про Миру и Гошу» (0+)
16:10 М/с «Катя и Эф. Куда-угодно-дверь» (0+)
19:45 Мультфильм (6+)
21:00 «Спокойной ночи, малыши!» (0+)
21:20 М/с «Буба» (6+)
22:30 М/с «Дикие скричеры!» (6+)
23:00 М/с «Фиксики. Новенькие» (0+)
0:40 «Ералаш» (6+)
1:40 М/с «История изобретений» (0+)
3:00 М/с «Смешарики» (0+)

ЗВЕЗДА

5:10 Х/ф «НЕСКОЛЬКО ДНЕЙ ИЗ ЖИЗНИ И.И. ОБЛОМОВА» (12+)
7:55 «Морской бой» (6+)
9:00, **13:00**, **19:00** Новости дня (16+)
9:30 Х/ф «МАЧЕХА» (12+)
11:10 «Легенды музыки» (12+)
11:40 «СССР. Знак качества» (12+)
12:30 «Не факт!» (12+)
13:15 «Легенды кино» (12+)
14:00 «Главный день. Карен Тариердиев. Смотревший в огонь» (16+)
14:50 «Время героев» (16+)
15:10 Х/ф «СУВЕНИР ДЛЯ ПРОКУРОРА» (16+)
17:10, **19:25** Х/ф «ЗЕЛЕНЫЙ ФУРГОН» (12+)
20:50 Х/ф «СЛУШАТЬ В ОТСЕКАХ» (12+)
23:45 Х/ф «СМЕРШ» (16+)
2:20 Х/ф «ТИХОЕ СЛЕДСТВИЕ» (16+)
3:25 Х/ф «БЕРЕГИТЕ ЖЕНЩИН» (12+)
5:35 Д/с «Оружие Победы» (12+)

ОТР

6:00 Х/ф «ГАРМОНЬ» (12+)
6:55 Мультфильмы (0+)
8:05, **14:05** «Большая страна» (12+)
9:00, **16:00** «Календарь» (12+)
9:30 «Всё по-взрослому» (12+)
10:15, **12:10**, **15:00**, **19:00** Новости
10:20 Специальный проект ОТР «Отчий дом» (12+)
10:35, **3:55** Х/ф «ПОВТОРНЫЙ БРАК» (12+)
12:15 Х/ф «МЫ ИЗ ДЖАЗА» (12+)
13:40, **5:30** Д/ф «Дети Коминтерна» (12+)
15:05 Д/ф «Искусство архитектуры» (12+)
15:45 «Песня остаётся с человеком» (12+)
16:30 «Человек и судьба» (12+)
17:00 «Искусство анимации». «Андрей Хржановский» (16+)
17:30 Х/ф «С ДОНА ВЫДАЧИ НЕТ» (16+)
19:05 «Очень личное с Виктором Лошаком». «Кирилл Барский» (12+)
19:45 «Вспомнить всё» (16+)
20:10 Х/ф «12» (16+)
22:45 Х/ф «ЧАЙКА» (12+)
0:15 Х/ф «КАРЬЕРИСТКИ» (18+)
1:40 Х/ф «ПЕРВАЯ ПЕРЧАТКА» (12+)
3:00 Д/ф «Нация в фарфоре» (12+)

ИОТ

0:00 Лучшее за неделю (12+)

ВОСКРЕСЕНЬЕ, 17 МАРТА

ПЕРВЫЙ КАНАЛ

6:00, **10:00**, **12:00**, **15:00**, **18:00** «Новости»
6:10, **1:30** «Подкаст.Лаб «Космические истории» (16+)
6:55 «Играй, гармонь любимая!» (12+)
7:40 «Часовой» (12+)
8:10 «Здоровье» (16+)
9:20 «Мечталлион» (12+)
9:40 «Непутевые заметки» (12+)
10:15 «Жизнь своих» (12+)
11:05 «Повара на колесах» (12+)
12:20, **15:20** Х/ф «СИБИРИАДА» (12+)
16:45 «Большая история» (16+)
19:00 «Лучше всех!» (0+)
21:00 «Время»
23:00 Д/ф «Крым. Как это было» (16+)
0:00 «Подкаст.Лаб «Пусть не говорят, пусть читают» (16+)
0:45 «Подкаст.Лаб «Собрались с мыслями» (16+)
2:15 «Подкаст.Лаб «Все хотят летать» (16+)
3:00 «Подкаст.Лаб «Хоккей не футбол» (16+)
3:45 «Подкаст.Лаб «Креативные индустрии» (16+)
4:30 «Подкаст.Лаб «Обман веществ» (16+)

РОССИЯ

6:05 Х/ф «ПОКА БЬЁТСЯ СЕРДЦЕ» (12+)
8:00 Местное время. Воскресенье
8:35 «По секрету всему свету» (0+)
9:00, **11:00**, **14:00**, **16:00** Вести
9:15 «Формула еды» (12+)
9:40 «Утренняя почта с Николаем Басковым» (12+)
10:10 «Сто к одному» (0+)
11:45, **14:15** Х/ф «ЛЕКАРИ ДУШ» (12+)
16:50 «Песни от всей души» (12+)
19:00 Вести недели
21:00 Выборы Президента России-2024 г.
23:00 Москва. Кремль. Путин. Специальный выпуск
23:30 «Воскресный вечер с Владимиром Соловьёвым» (12+)
2:00 Д/ф «Крым. Путь на Родину» (12+)

КУЛЬТУРА

6:30, **2:20** Мультфильм
8:05 Х/ф «ЖЕНЯ, ЖЕНЕЧКА И «КАТЮША» (0+)
9:25 «Тайны старого чердака». «Экспрессионизм»
9:55, **0:55** «Диалоги о животных». «Минский зоопарк»
10:35 «Кино о кино». «Свинарка и пастух». Друга я никогда не забуду»
11:15 Х/ф «СВИНАРКА И ПАСТУХ» (0+)
12:40 «Неизвестные маршруты России». «Тульская область. Из Венёва в Кондуки»
13:20 «Невский ковчег». «Теория невозможного. Глеб Котельников»
13:50 «Игра в бисер» с Игорем Волгиным». «Слово о полку Игореве»
14:35, **23:05** Х/ф «РИМСКИЙ-КОРСАКОВ» (0+)
16:30 «Картина мира с Михаилом Ковальчуком»
17:10 Д/с «Первые в мире»
17:30 «Пешком...». «Москва учебная»
17:55 Д/ф «Борис Любимов. 10 встреч»
19:30 «Новости культуры»
19:45 «Новости культуры» с Владиславом Флярковским
20:25 «Кино о кино». «Простая история» Нонны Мордюковой»
21:05 Х/ф «ПРОСТАЯ ИСТОРИЯ» (0+)
22:35 Д/ф «Крым. Мыс Плака»
1:35 «Искатели»

НТВ

4:55 Т/с «ПАСЕЧНИК» (16+)
6:30 «Центральное телевидение» (16+)
8:00, **10:00**, **16:00** Сегодня
8:20 «У нас выигрывают!» (12+)
10:20 «Первая передача» (16+)
11:00 «Чудо техники» (12+)
12:00 «Дачный ответ» (0+)
13:00 «НашПотребНадзор» (16+)
14:05 «Однажды...» (16+)
15:00 «Своя игра» (0+)
16:20 «Человек в праве» (16+)
17:00 «Следствие вели...» (16+)
19:00 «Итоги недели»
20:20 Шоу «Маска» (12+)
0:00 «Звезды сошлись» (16+)
1:40 «Основано на реальных событиях» (16+)
3:20 Т/с «ДОЗНАВАТЕЛЬ» (16+)

ПЕТЕРБУРГ 5 КАНАЛ

5:00 Т/с «ПРОКУРОРСКАЯ ПРОВЕРКА» (16+)
8:15 Х/ф «БЕЛАЯ СТРЕЛА» (16+)
10:10 Т/с «ПИЛИГРИМ» (16+)
17:30 Т/с «ЧУЖОЙ РАЙОН-2» (16+)

ТВ ЦЕНТР

5:45 Х/ф «ОТЕЛЬ ПОСЛЕДНЕЙ НАДЕЖДЫ» (12+)
9:00 «Здоровый смысл» (16+)
9:30 Х/ф «МОЛОДОЙ» (16+)
11:30, **22:00** События (16+)
11:45 «Людям на смех» (12+)
12:30 Х/ф «ЗА ВИТРИНОЙ УНИВЕРМАГА» (12+)
14:30 Московская неделя (12+)
15:00 Д/ф «Дорогие товарищи. Бриллианты для Галины Брежневой» (16+)
15:55 Д/ф «Следствие ведет КГБ. Час двойника» (16+)
16:40 «Девяностые. Заказные убийства» (16+)
17:35 Х/ф «ЗЕРКАЛА ЛЮБВИ» (12+)
21:30, **22:20** Х/ф «ВЫЙТИ ЗАМУЖ ЛЮБОЙ ЦЕНОЙ» (12+)
1:15 «Петровка, 38» (16+)
1:25 Х/ф «ГДЕ-ТО НА КРАЮ СВЕТА» (12+)
4:20 Д/ф «Ирония судьбы Эльдара Рязанова» (16+)
5:15 Д/ф «Последняя любовь Савелия Крамарова» (16+)

ТНТ

7:00 «Однажды в России. Спецдайджесты 2023» (16+)
8:30 «Однажды в России» (16+)
9:00 «Новая фабрика звезд. Дневники» (16+)
9:30 «Битва пикников. Праздники» (16+)
10:00 «Экстрасенсы. Битва сильнейших» (16+)
17:00 «Новая фабрика звезд» (16+)
19:00 «Сокровища императора» (16+)
21:00 «Шоу Воли» (16+)
22:00 Х/ф «КРАСНАЯ ШАПОЧКА» (16+)
0:00 «Конфетка» (16+)
1:25 «Я тебе не верю» (16+)
2:15 «Импровизация. Команды» (16+)
3:50 «Студия Союз» (16+)
5:25 «Импровизация» (16+)

СТС

6:00, **5:10** «Ералаш» (0+)
7:00 М/с «Отель «У овечек» (6+)
7:30, **10:00** Шоу «Уральских пельменей» (16+)
9:00 «Рогов в городе» (16+)
11:35 Х/ф «НАЗАД К ДИНОЗАВРАМ» (6+)
13:05 Х/ф «ДЖУМАНДЖИ. ЗОВ ДЖУНГЛЕЙ» (16+)
15:35 Х/ф «ДЖУМАНДЖИ. НОВЫЙ УРОВЕНЬ» (12+)
18:00 «Прятки» (16+)
19:05 М/ф «Как приручить дракона» (12+)
21:00 Х/ф «МЕГАЛОДОН» (16+)
23:00 Х/ф «КОРАБЛЬ В ПУСАН» (18+)
1:25 Х/ф «ОЧЕНЬ ПЛОХИЕ МАМОЧКИ» (18+)
3:00 Т/с «МАМОЧКИ» (16+)
5:00 «6 кадров» (16+)

РЕН ТВ

5:00, **23:55** «Самые шокирующие гипотезы» (16+)
7:00 «С бодрым утром!» (16+)
8:30, **12:30**, **16:30** Новости (16+)
9:00 «Самая народная программа» (16+)
9:30 «Знаете ли вы, что?» (16+)
10:30 «Наука и техника» (16+)
11:30 «Неизвестная история» (16+)
13:00 Х/ф «РЭМБО IV» (16+)
14:40 Х/ф «13-Й РАЙОН: КИРПИЧНЫЕ ОСОБНЯКИ» (16+)
16:55 Х/ф «ВЗРЫВНАЯ ИГРА» (16+)
18:50 Х/ф «ПОРОХОВОЙ КОКТЕЙЛЬ» (18+)
21:05 Х/ф «ЗАЩИТНИК» (18+)
23:00 «Итоговая программа» (16+)

ДОМАШНИЙ

6:20 Т/с «ОКНА НА БУЛЬВАР» (16+)
9:50 «Пять ужинов» (16+)
10:05 Т/с «ПОВОРОТ СУДЬБЫ» (16+)
14:35 Т/с «ОДНО ЦЕЛОЕ» (16+)
19:00 Т/с «ДОБРОТА» (16+)
22:45 Т/с «КОШКИН ДОМ» (16+)
2:30 Т/с «НАПАРНИЦЫ» (16+)

ЧЕ

6:00, **4:15** «Утилизатор 5» (16+)
6:30 «Улетное видео» (16+)
8:30 «Улетное видео. Самое смешное» (16+)
10:00 Т/с «КУХНЯ» (16+)
21:00 «+100500» (16+)
0:00 Х/ф «ОНГ-БАК 3» (16+)
2:00 «Іторчик 2» (16+)
3:00 «Утилизатор с Настей Туман» (16+)

ТВ 3

6:00, **5:45** Мультфильм (0+)
8:00 «Вкусно с Ляйсан» (16+)
8:35 «Новый день» (16+)
9:00 М/с «Леди Баг и Супер-кот» (6+)
10:00 М/ф «Сарила. Затерянная земля» (6+)
11:45 Х/ф «ЧУЖАЯ ЗЕМЛЯ» (16+)
13:45 Т/с «МАЖОР» (16+)
23:15 Т/с «БРАТАНЫ» (16+)

КАРУСЕЛЬ

5:00 «Ранние пташки» (6+)
7:00 «С добрым утром, малыши!» (0+)
7:35 М/с «Петроникс» (0+)
8:10 М/с «Тикабо» (0+)
9:00 «Еда на ура! Как в сказке» (0+)
9:25 М/с «Цветняшки!» (0+)
9:40 М/с «Простоквашино» (0+)
11:00 «Студия красоты» (0+)
11:20, **16:30** Мультфильм (6+)
12:30 М/с «Оранжевая корова» (0+)
14:00 «Час «Союзмультфильма» (6+)
15:00 М/с «Барбоскины» (0+)
17:40 М/с «Ум и Хрум» (0+)
18:50 М/с «Ми-Ми-Мишки» (0+)
19:45 М/с «Мини-мишки» (0+)
20:55 М/с «Деревяшки. Детские песни» (0+)
21:00 «Спокойной ночи, малыши!» (0+)
21:20 М/с «Смешарики. Пинкод» (6+)
22:30 М/с «Дикие скричеры!» (6+)
23:00 М/с «Фиксики. Новенькие» (0+)
0:40 «Ералаш» (6+)
1:40 М/с «История изобретений» (0+)
3:00 М/с «Смешарики» (0+)

ЗВЕЗДА

6:00 Х/ф «СЛУШАТЬ В ОТСЕКАХ» (12+)
9:00 Новости недели (16+)
9:25 «Служу России» (12+)
9:55 «Военная приемка» (12+)
10:40 «Легенды армии с Александром Маршалом» (12+)
11:30 «Моторы и колеса» (12+)
12:20 Д/с «Война миров. Битва характеров. Советская отвага против вермахта» (16+)
13:10 «Код доступа» (12+)
14:00 «Улика из прошлого» (16+)
14:50 «Скрытые угрозы» (16+)
15:40 Д/с «Секретные материалы» (16+)
16:30 Д/с «Загадки века. Свидетели Иеговы в войне против России» (12+)
17:20 «Что русскому смешно...» Специальный репортаж (16+)
18:00 Главное с Ольгой Беловой (16+)
19:45 Д/с «Легенды советского сыска» (16+)
23:00 «Фетисов» (12+)
23:55 Х/ф «ЗЕЛЕНЫЙ ФУРГОН» (12+)
2:25 Д/ф «Часовые памяти. Ленинградская область» (16+)
3:20 Д/с «Москва фронту» (16+)
3:40 Т/с «ВИКИНГ» (16+)

ОТР

6:00 Х/ф «ПОХИТИТЕЛИ ВЕЛОСИПЕДОВ» (12+)
7:25 М/ф «Щелкунчик» (0+)
7:50 «От прав к возможностям» (12+)
8:05, **14:05** «Большая страна» (12+)
9:00, **16:10** «Календарь» (12+)
9:30 «Всё по-взрослому» (12+)
10:15, **12:00**, **14:00**, **16:00**, **18:00**, **20:00**, **22:00**, **23:55** Новости
10:20 «На приёме у главного врача с Марьяной Лысенко» (12+)
11:15 «Игра в классики». «К 100-летию «Мосфильма» (12+)
12:05, **0:20** Х/ф «ВЕСНА» (12+)
15:00 Д/ф «Нация в фарфоре» (12+)
16:40 «Специальный проект ОТР «Конструкторы будущего». «Седьмое чувство» (12+)
17:00 «Искусство анимации». «Валентина и Зинаида Брумберг» (0+)
17:20, **18:10** Х/ф «МЫ ИЗ ДЖАЗА» (12+)
19:00 «Клуб главных редакторов с Павлом Гусевым» (12+)
19:40, **20:10** Х/ф «ПОП» (16+)
22:20 Х/ф «РОДНЯ» (12+)
2:05 «Вспомнить всё» (12+)
2:30 Д/ф «Живописный гимн Отечеству» (12+)
3:25 Х/ф «12» (16+)

ИОТ

0:00 Лучшее за неделю (12+)

БАРС

ПОНЕДЕЛЬНИК

06.00 Утро плюс (16+)
09.00, **16.00**, **22.00** На Барсе (16+)
09.30, **11.30** «Репортажи недели» (16+)
10.00, **20.00** Специальный репортаж (16+)
10.30, **12.30**, **18.30**, **19.00**, **19.30**, **20.30**, **21.00**, **21.30**, **22.30**, **23.30** Губерния (16+)
11.00 «Актуально» (16+)
12.00 «ПМЖ» (16+)
13.00, **18.00**, **23.00** «Свои. Под абажуром» (16+)
13.30 «Город новостей» (16+)
14.00 «По горячим следам» (16+)
14.30 «События» (16+)
15.00 «Ивановские вести» (16+)
15.30 ivanovonews.ru (16+)
16.30 «Время. Иваново» (16+)
17.00 «Хроника области» (16+)
17.30 «Губерния. Прошлое» (16+)
00.00 Ночной эфир

ВТОРНИК

06.00 «НАВИГАТОР» (12+)
06.15 Утро плюс (16+)
09.00, **16.00** «Свои. Под абажуром» (16+)
09.30, **10.30**, **11.30**, **12.30**, **18.30**, **19.30**, **20.30**, **21.30**, **22.30**, **23.30** Губерния (16+)
10.00, **23.00** «По горячим следам» (16+)
11.00, **18.00** На Барсе (16+)
12.00, **22.00** Специальный репортаж (16+)
13.00, **20.00**, **00.00** «Актуально» (16+)
13.30 «Город новостей» (16+)
14.00 «ПМЖ» (16+)
14.30 «События» (16+)
15.00 «Ивановские вести» (16+)
15.30 ivanovonews.ru (16+)
16.30 «Время. Иваново» (16+)
17.00 «Хроника области» (16+)
17.30 «Губерния. Прошлое» (16+)
19.00, **21.00** «Шоуnews «Смотри» (16+)
00.30 Ночной эфир

СРЕДА

06.00 Утро плюс (16+)
09.00, **23.00** Специальный репортаж (16+)
09.30, **10.30**, **11.30**, **12.30**, **18.30**, **19.30**, **20.30**, **21.30**, **22.30**, **23.30** Губерния (16+)
10.00, **12.00**, **14.00**, **16.00**, **18.00**, **19.00**, **21.00** «Шоуnews «Смотри» (16+)
11.00 «По горячим следам» (16+)
13.00, **20.00** «ПМЖ» (16+)
13.30 «Город новостей» (16+)
14.30 «События» (16+)
15.00 «Ивановские вести» (16+)
15.30 ivanovonews.ru (16+)
16.30 «Время. Иваново» (16+)
17.00 «Хроника области» (16+)
17.30 «Губерния. Прошлое» (16+)
22.00 «Актуально» (16+)
00.00 Ночной эфир

ЧЕТВЕРГ

06.00 Утро плюс (16+)
09.00, **22.00** «ПМЖ» (16+)
09.30, **10.30**, **11.30**, **12.30**, **18.30**, **19.30**, **20.30**, **21.30**, **22.30**, **23.30** Губерния (16+)
10.00, **12.00**, **14.00**, **16.00**, **18.00**, **19.00**, **21.00** «Шоуnews «Смотри» (16+)
11.00 Специальный репортаж (16+)
13.00, **20.00** «По горячим следам» (16+)
13.30 «Город новостей» (16+)
14.30 «События» (16+)
15.00 «Ивановские вести» (16+)
15.30 ivanovonews.ru (16+)
16.30 «Время. Иваново» (16+)
17.00 «Хроника области» (16+)
17.30 «Губерния. Прошлое» (16+)
23.00 «Актуально» (16+)
00.00 Ночной эфир
05.15 Т/с «ИМЯ ЕМУ ЛЕГИОН» (16+)

ПЯТНИЦА

06.00 Утро плюс (16+)
09.00, **22.00** «По горячим следам» (16+)
09.30, **10.30**, **11.30**, **12.30**, **18.30**, **19.30**, **20.30**, **21.30**, **22.30**, **23.30** Губерния (16+)
10.00, **12.00**, **14.00**, **16.00**, **18.00** «Шоуnews «Смотри» (16+)
11.00, **23.00** «ПМЖ» (16+)
13.00, **19.00** Специальный репортаж (16+)
13.30 «Город новостей» (16+)
14.30 «События» (16+)
15.00 «Ивановские вести» (16+)
15.30 ivanovonews.ru (16+)
16.30 «Время. Иваново» (16+)
17.00 «Хроника области» (16+)
17.30 «Губерния. Прошлое» (16+)
20.00 На Барсе (16+)
21.00 «Актуально» (16+)
00.00 Ночной эфир
04.15 Х/ф «КАТАРСИС» (16+)

СУББОТА

06.00 Утро плюс (16+)
08.45 Т/с «И В ШУТКУ, И ВСЕРЬЕЗ» (6+)
09.00, **12.00** «Актуально» (16+)
09.30, **10.30**, **11.30**, **12.30**, **18.30**, **20.30**, **22.30** Губерния (16+)
10.00, **13.00** На Барсе (16+)
11.00, **20.00** «Свои. Под абажуром» (16+)
13.30 «Город новостей» (16+)
14.00, **16.00**, **18.00**, **22.00**, **23.00** «Шоуnews «Смотри» (16+)
14.30 «События» (16+)
15.00 «Ивановские вести» (16+)
15.30 ivanovonews.ru (16+)
16.30 «Время. Иваново» (16+)
17.00 «Хроника области» (16+)
17.30 «Губерния. Прошлое» (16+)
19.00 «ПМЖ» (16+)
19.30, **21.30**, **23.30** «Репортажи недели» (16+)
21.00 «По горячим следам» (16+)
00.00 Ночной эфир

ВОСКРЕСЕНЬЕ

06.00 Утро плюс (16+)
08.30 «УКРОТИТЕЛЬ РИФМ» (16+)
08.45 Т/с «И В ШУТКУ, И ВСЕРЬЕЗ» (6+)
09.00, **12.00** На Барсе (16+)
09.30 Губерния (16+)
10.00, **13.00**, **23.00** «Свои. Под абажуром» (16+)
10.30, **12.30**, **18.30**, **20.30**, **22.30** «Репортажи недели» (16+)
11.00 «Актуально» (16+)
11.30, **19.30**, **21.30**, **23.30** Губерния (16+)
13.30 «Город новостей» (16+)
14.00, **16.00**, **18.00**, **22.00** «Шоуnews «Смотри» (16+)
14.30 «События» (16+)
15.00 «Ивановские вести» (16+)
15.30 ivanovonews.ru (16+)
16.30 «Время. Иваново» (16+)
17.00 «Хроника области» (16+)
17.30 «Губерния. Прошлое» (16+)
19.00 «По горячим следам» (16+)
20.00 Специальный репортаж (16+)
21.00 «ПМЖ» (16+)
00.00 Ночной эфир

МАТЧ

ПОНЕДЕЛЬНИК

06.00,**14.55** «Кто кого?» (12+)
06.30 «Всё о главном». (12+)
07.00,**10.00**,**12.55**,**14.50**,**16.50**, **03.55** Новости
07.05,**18.40**,**22.00**,**00.45** Все на Матч!
10.05 Лица страны. (12+)
10.25,**17.30** Футбол. Российская Премьер-Лига. Обзор тура. (6+)
11.35 Смешанные единоборства (16+)
12.35,**01.35** Специальный репортаж (12+)
13.00 «Есть тема!»
14.20 Футбол. Журнал Лиги чемпионов. (6+)
15.25 «Громко»
16.55 «Вы это видели». (12+)
19.15 Хоккей. Фонбет Чемпионат КХЛ
22.40 Футбол. «Лацио» - «Удинезе»
01.55 Футбол. «Байер» - «Вольфсбург. (6+)
04.00 Волейбол на снегу. Кубок России. Фина. (6+)

ВТОРНИК

06.00,**14.55** «Кто кого?» (12+)
06.30 «Наши иностранцы». (12+)
07.00,**10.00**,**12.55**,**14.50**,**16.50**, **03.55** Новости
07.05,**16.55**,**22.15**,**01.00** Все на Матч!
10.05,**12.35** Специальный репортаж (12+)
10.25 Еврофутбол. Обзор. (6+)
11.35 Профессиональный бокс (16+)
13.00 «Есть тема!»
14.20 География спорта. (12+)
15.25 Д/ф «Криштиану Роналду. Единственный и неповторимый» (12+)
17.45 Футбол. «Химки» - «Краснодар»
20.00 Футбол. ЦСКА - «Ростов» (Ростов-на-Дону)
22.40 Футбол. «Барселона» (Испания) - «Наполи» (Италия)
01.55 Футбол. «Арсенал» (Англия) - «Порту» (Португалия). (6+)
04.00 Дзюдо. Гран-при. Трансляция из Австрии. (12+)

СРЕДА

06.00 «Кто кого?» (12+)
06.30 География спорта. (12+)
07.00,**10.00**,**12.55**,**14.50**,**03.55** Новости
07.05,**14.55**,**17.30**,**22.15**,**01.00** Все на Матч!
10.05,**12.35** Специальный репортаж (12+)
10.25 Футбол. Обзор. (6+)
11.35 Профессиональный бокс (16+)
13.00 «Есть тема!»
14.20 «Вид сверху». (12+)
15.25 Футбол. «Волгарь» (Астрахань) - «Ахмат» (Грозный)
17.55 Футбол. «Родина» (Москва) - «Урал» (Екатеринбург)
20.00 Футбол. «Зенит» (Санкт-Петербург) - «Динамо» (Москва)
22.40 Футбол. «Атлетико» (Испания) - «Интер» (Италия)
01.55 Футбол. «Боруссия» (Дортмунд, Германия) - ПСВ (Нидерланды). (6+)
04.00 Тайский бокс. Чемпионат России (16+)

ЧЕТВЕРГ

06.00 «Кто кого?» (12+)
06.30 «Вид сверху». (12+)
07.00,**10.00**,**12.25**,**03.55** Новости
07.05,**01.00** Все на Матч!
10.05,**12.05** Специальный репортаж (12+)
10.25 Футбол. Обзор. (6+)
11.35 «Большой хоккей». (12+)
12.30 «Есть тема!»
13.55 Боулинг. BetBoom Кубок КЛБ. Про-тур
15.25 Футбол. «СКА-Хабаровск» - «Сочи»
17.30 Футбол. «Спартак» (Москва) - «Оренбург»
20.30,**22.45** Футбол. Лига Европы
01.55 Футбол. Лига Европы. (6+)
04.00 Спортивная гимнастика (6+)

ПЯТНИЦА

06.00 «Кто кого?» (12+)
06.30 «Большой хоккей». (12+)
07.00,**10.00**,**12.55**,**03.55** Новости
07.05,**21.35**,**00.30** Все на Матч!
10.05,**01.40** Небесная грация. (0+)
10.25 Спортивная гимнастика
13.00 Футбол. Кубок России. Жеребьёвка
14.00 Футбол. Жеребьёвка
15.00 Футбол. Лига Европы. Жеребьёвка
16.00 Футбол. Лига конференций. Жеребьёвка
16.45 Смешанные единоборства
19.30 Матч! Парад. (16+)
20.30 Футбол. Еврокубки. Обзор. (6+)
22.25 Футбол. «Кёльн» - «Лейпциг»
01.10 «Формула-1. Гаснут огни». (12+)
02.00 Спортивная гимнастика (6+)
04.00 Бокс (16+)

СУББОТА

06.00 Бокс (16+)
07.00,**09.30**,**14.00** Новости
07.05,**14.05**,**19.30**,**22.00**,**00.45** Все на Матч!
09.35 Лыжные гонки
14.55 Баскетбол. ЦСКА - «ПАРМА» (Пермский край)
16.45 Хоккей. Фонбет Чемпионат КХЛ
19.55 Футбол. «Салернитана» - «Лечче»
22.40 Футбол. «Фрозиноне» - «Лацио»
01.30 Матч! Парад. (16+)
02.00 Смешанные единоборства (16+)
05.00 Спортивная гимнастика (6+)

ВОСКРЕСЕНЬЕ

06.00 Магия большого спорта. (12+)
06.30 «Формула-1. Гаснут огни». (12+)
07.00,**09.30**,**12.50**,**03.55** Новости
07.05,**12.55**,**19.30**,**22.00**,**00.45** Все на Матч!
09.35 Лыжные гонки
13.45 Футбол. Журнал Лиги чемпионов. (6+)
14.15,**16.45** Хоккей. Фонбет Чемпионат КХЛ
19.55 Футбол. «Аталанта» - «Фиорентина»
22.40 Футбол. «Интер» - «Наполи»
01.30 «Третий тайм». (12+)
02.00 Футбол. «Дармштадт» - «Бавария» (6+)
04.00 Спортивная гимнастика (6+)

ИЗВЕЩЕНИЕ
О ПРОВЕДЕНИИ СОБРАНИЯ О СОГЛАСОВАНИИ МЕСТОПОЛОЖЕНИЯ ГРАНИЦЫ ЗЕМЕЛЬНОГО УЧАСТКА

Кадастровым инженером Шишловым Леонидом Васильевичем, почтовый адрес: 153003 г. Иваново, ул. Парижской Коммуны, д. 7-а, оф. 307а, тел.: (4932)59-08-44, e-mail: 590844@mail.ru квалификационный аттестат № 37-11-9, номер регистрации в государственном реестре лиц, осуществляющих кадастровую деятельность № 8171 выполняются кадастровые работы в отношении земельного участка, расположенного по адресу: Российская Федерация, Ивановская область, Ивановский район, н.с.т. «Ново-Талицкое», уч. 25 с К№37:05:011147:126.

Заказчиком кадастровых работ является Якунин Н.А. адрес: Ивановская область, г. Иваново, ул. Куликова, д. 23, кв. 14 телефон 8-908-566-45-08. Собрание заинтересованных лиц по поводу согласования местоположения границ состоится по адресу: Ивановская область, Ивановский район, н.с.т. «Ново-Талицкое», участок 25 «08» апреля 2024 г. в 10 часов 00 минут.

С проектом межевого плана земельного участка можно ознакомиться с «06» марта 2024 г. по «08» апреля 2024 г. по адресу: 153003 г. Иваново, ул. Парижской Коммуны, д. 7а, оф. 307а. Требования о проведении согласования местоположения границ с установлением таких границ на местности и (или) в письменной форме обоснованных возражений о местоположении границ земельных участков после ознакомления с проектом межевого плана принимаются с «06» марта 2024 г. по «08» апреля 2024 г по адресу: 153003 г. Иваново, ул. Парижской Коммуны, д. 7а, оф. 307а.

Смежные земельные участки, с правообладателями которых требуется согласовать местоположение границы: Ивановская область, Ивановский район, н.с.т. «Ново-Талицкое», уч. 27 с кадастровым номером 37:05:011147:128, Ивановская область, Ивановский район, н.с.т. «Ново-Талицкое», уч. 86 с кадастровым номером 37:05:011147:1566, Ивановская область, Ивановский район, н.с.т. «Ново-Талицкое», уч. 87 с кадастровым номером 37:05:011147:1567, Ивановская область, Ивановский район, н.с.т. «Ново-Талицкое» с кадастровым номером 37:05:011147:1723. При проведении согласования местоположения границ при себе необходимо иметь документ, удостоверяющий личность, а также документы о правах на земельный участок (часть 12 статьи 39, часть 2 статьи 40 Федерального закона от 24 июля 2007 г. № 221-ФЗ «О кадастровой деятельности»).

ИЗВЕЩЕНИЕ
О ПРОВЕДЕНИИ СОБРАНИЯ О СОГЛАСОВАНИИ МЕСТОПОЛОЖЕНИЯ ГРАНИЦЫ ЗЕМЕЛЬНОГО УЧАСТКА

Кадастровым инженером Мазухиной Марией Михайловной, 153527, Ивановская обл., Ивановский р-н, с. Подвязновский, д. 9, кв. 12, MarusiaPavlova1990@yandex.ru, тел. 8-920-672-52-21, квалификационный аттестат №37-14-8, номер регистрации в государственном реестре лиц, осуществляющих кадастровую деятельность 23093, являющийся членом СРО КИ Ассоциация саморегулируемая организация «Межрегиональный союз кадастровых инженеров» (№007), выполняются кадастровые работы по уточнению местоположения границ и площади земельного участка с кадастровым номером 37:05:021233:19, расположенного по адресу: Ивановская область, Ивановский район, с. Железнодорожный, ул. 2-я Лесная, дом 8. Заказчиком кадастровых работ является Аникин Алексей Сергеевич (адрес: Ивановская область, Ивановский район, с. Железнодорожный, ул. 2-я Лесная, дом 8, контактный телефон 8-910-669-15-57).

Собрание заинтересованных лиц, по поводу согласования местоположения границ земельных участков состоится по адресу: Ивановская область, Ивановский район, с. Подвязновский, д. 9, кв. 12 « 08 » апреля 2024 г. в 10 ч. 00 мин.

С проектом межевых планов земельных участков можно ознакомиться по адресу: Ивановская область, Ивановский р-н, с. Подвязновский, д. 9, кв. 12.

Возражения по проекту межевых планов и требования о проведении согласования местоположения границы земельных участков на местности принимаются в течение 30 дней со дня опубликования извещения по адресу: 153527, Ивановская область, Ивановский район, с. Подвязновский, д. 9, кв. 12.

Смежные земельные участки, с правообладателями которых требуется согласовать местоположение границы: К№37:05:021233:25 - Ивановская область, Ивановский район, с. Железнодорожный, ул. 2-я Лесная, дом 10.

При проведении согласования местоположения границ при себе необходимо иметь документ, удостоверяющий личность, а также документы, подтверждающие права на соответствующий земельный участок.

В случае неявки заинтересованных лиц на согласование границы земельного участка и отсутствия поступивших возражений и заявлений на данную публикацию, согласно часть 12 статьи 39, часть 2 статьи 40 Федерального закона от 24 июля 2007 г. N221-ФЗ «О кадастровой деятельности», границы земельных участков будут считаться согласованными.

ИЗВЕЩЕНИЕ
О СОГЛАСОВАНИИ ГРАНИЦЫ ЗЕМЕЛЬНЫХ УЧАСТКОВ

Кадастровым инженером Власенко Алексеем Олеговичем, СНИЛС 051-856-995-93, (реестровый номер 8172 от 15.09.2016 г., аттестат кадастрового инженера 37-11-11, член Ассоциации СРО «ОПКД», зарегистрированного за № 2270 от 15.09.2016 г.), фактический адрес: 153022 Ивановская область, г. Иваново, ул. Велижская, д.1, литер А, пом. 1002, оф. № 6, тел. 8(4932) 93-63-38, 89051556258, e-mail – alekseyvlasencko@yandex.ru, проводятся земельно-кадастровые работы в отношении земельного участка К№ 37:05:030541:8 по адресу: Ивановская область, Ивановский район, д. Тимошкино. Заказчиком кадастровых работ выступил: Ситников Виктор Юрьевич, почтовый адрес: 153000, Ивановская область, г. Кохма, ул. Ивановская, д. 73, корп. 2, кв. 66. Телефон 89158269596.

Земельные участки, с правообладателями которых требуется согласовать местоположение границ в том числе: К№ 37:05:030541:7 по адресу: Ивановская область, Ивановский район, д. Тимошкино, д. 6, К№ 37:05:030541:5 по адресу: Ивановская область, Ивановский район, д. Тимошкино, дом 7, земли общего пользования Администрации Ивановского муниципального района Ивановской области, а также иные лица считающие, что их права и законные интересы могут быть затронуты.

Собрание заинтересованных лиц по поводу согласования местоположения границы земельных участков состоится по адресу: 153022 Ивановская область, г. Иваново, ул. Велижская, д. 1, литер А, пом. 1002, оф. № 6 «08» апреля 2024 г. с 10:00 до 11:00.

С проектами межевых планов можно ознакомиться в течение 30 дней со дня опубликования извещения по адресу: 153022 Ивановская область, г. Иваново, ул. Велижская, д. 1, литер А, пом. 1002, оф. № 6. Возражения по проектам межевого плана и требования о проведении согласования местоположения границ земельных участков на местности принимаются в течение 30 дней со дня опубликования извещения по адресу: 153022 Ивановская область, г. Иваново, ул. Велижская, д. 1, литер А, пом. 1002, оф. № 6. При проведении согласования местоположения границ при себе необходимо иметь документ, удостоверяющий личность, а также документы о правах на земельный участок (ч.12 ст.39, ч.2 ст.40 Федерального закона от 24.07.2007 г. № 221-ФЗ «О кадастровой деятельности»). В случае неявки, заинтересованных лиц на согласование границы земельного участка и отсутствия поступивших возражений и заявлений на данную публикацию, согласно Закона границы земельных участков будут считаться согласованными.

В соответствии с пп. 1 п. 1 ст. 39.18 Земельного кодекса Российской Федерации, Управление координации земельных отношений администрации Ивановского муниципального района Ивановской области извещает о возможном предоставлении земельных участков из земель категории «Земли населенных пунктов», расположенных по адресу:

- Российская Федерация, Ивановская область, Ивановский муниципальный район, Озерновское сельское поселение, с. Озерный, с видом разрешенного использования «для ведения личного подсобного хозяйства (приусадебный земельный участок) (2.2)», ориентировочной площадью 831 кв.м;
- Российская Федерация, Ивановская область, Ивановский муниципальный район, Богданихского сельское поселение, д. Тимошкино, с видом разрешенного использования «для ведения личного подсобного хозяйства (приусадебный земельный участок) (2.2)», ориентировочной площадью 1133 кв.м.

Ознакомиться со схемой расположения земельного участка можно в Управлении координации земельных отношений администрации Ивановского муниципального района по адресу: Ивановская область, г. Иваново, ул. Постышева, д. 46, каб.1, тел. 32-50-04.

Заявления о намерении участвовать в аукционе по продаже земельного участка или аукционе на право заключения договора аренды земельного участка принимаются в письменном виде в течение 30 дней с момента выхода публикации (до 04.04.2024 включительно)» по адресу: Ивановская область, г. Иваново, ул. Постышева, д. 46, каб.19Б, тел. 32-80-34.

ЗАКЛЮЧЕНИЕ
О РЕЗУЛЬТАТАХ ОБЩЕСТВЕННЫХ ОБСУЖДЕНИЙ от 28.02.2024
по проекту предоставления разрешения на условно разрешенный вид использования «Магазины (4.4)» в отношении земельного участка с кадастровым номером 37:05:010408:2676, расположенного по адресу: Ивановская область, Ивановский р-н, д. Дьяково, ул. Пшеничная (далее по тексту — Проект)

Общие сведения о проекте, представленном на общественные обсуждения:

территория разработки: земельный участок с кадастровым номером 37:05:010408:2676, расположенный по адресу: Ивановская область, Ивановский р-н, д. Дьяково, ул. Пшеничная, категории земель «Земли населённых пунктов», с разрешенным использованием «Для ведения личного подсобного хозяйства (приусадебный земельный участок)», площадью 1595 кв. м (далее по тексту — Земельный участок). Согласно Правилам землепользования и застройки Беляницкого сельского поселения, утвержденным решением Совета Ивановского муниципального района от 28.12.2017 № 348, Земельный участок находится в территориальной зоне Ж3-5 — Зона индивидуальной жилой застройки.

Организация–заказчик: Ежов Павел Викторович (правообладатель Земельного участка), от имени которого по доверенности № 37 АА 1857505 от 31.07.2023, удостоверенной Меркушевой Светланой Анатольевной, нотариусом Ивановского городского нотариального округа Ивановской области, зарегистрированной в реестре № 37/40-н/37-2023-4-667, действует Кузьмичева Юлия Владимировна.

Правовой акт о назначении общественных обсуждений:

Постановление Главы Ивановского муниципального района от 13.02.2024 № 11 «О проведении общественных обсуждений по проекту предоставления разрешения на условно разрешенный вид использования «Магазины (4.4)» в отношении земельного участка с кадастровым номером 37:05:010408:2676, расположенного по адресу: Ивановская область, Ивановский р-н, д Дьяково, ул Пшеничная».

Срок проведения общественных обсуждений:

с 14 февраля 2024 года до дня опубликования заключения о результатах общественных обсуждений.

Формы оповещения о проведении общественных обсуждений:

- общественно-политическая газета «Наше слово» от 14.02.2024 № 6;
- информационные стенды, размещенные в здании Администрации Ивановского муниципального района, в здании Администрации Беляницкого сельского поселения, в д. Беляницы и в д. Дьяково.

Сведения о проведении экспозиции по материалам:

экспозиция Проекта и информационных материалов к нему проводилась:

1) на официальном сайте Ивановского муниципального района: www.ivrayon.ru / Сельские поселения / Беляницкое сельское поселение / Документация по планировке территории / Публичные слушания, Общественные обсуждения: с 14.02.2024 по 26.02.2024 (включительно).

2) в здании Администрации Ивановского муниципального района по адресу: г. Иваново, ул. Постышева, д. 46: с 14.02.2024 по 26.02.2024 (включительно).

Сведения о проведении общественных обсуждений:

Предложения и замечания участников общественных обсуждений принимались: с 14.02.2024 по 26.02.2024 (включительно).

Содержание поступивших предложений и замечаний участников общественных обсуждений, постоянно проживающих на территории, в пределах которой проводились общественные обсуждения: предложений и замечаний не поступило.

Содержание поступивших предложений и замечаний иных участников общественных обсуждений: предложений и замечаний не поступило.

Заседание Комиссии по подготовке проектов Правил землепользования и застройки сельских поселений, входящих в состав Ивановского муниципального района (далее — Комиссия), уполномоченной на организацию и проведение общественных обсуждений или публичных слушаний по вопросам градостроительной деятельности на территории Ивановского муниципального района, для подведения итогов общественных обсуждений по Проекту состоялось 28.02.2024.

Сведения о протоколе общественных обсуждений:

Протокол общественных обсуждений утвержден 28.02.2024.

Выводы и рекомендации по проведению общественных обсуждений по проекту.

Комиссия пришла к выводу:

1) о возможности предоставления разрешения на условно разрешенный вид использования «Магазины (4.4)» в отношении земельного участка с кадастровым номером 37:05:010408:2676;

2) о направлении Проекта Главе Ивановского муниципального района для принятия решения.

УТВЕРЖДЕНО:

Председатель Комиссии:Начальник Управления координации земельных отношений администрации Ивановского муниципального района Мирскова Е.Н.

28.02.2024 *подпись*

Секретарь Комиссии: Главный специалист отдела архитектуры Управления координации земельных отношений администрации Ивановского муниципального района Батурова Д.С.

28.02.2024 *подпись*

ЗАКОН И ПОРЯДОК

В Ивановской области осужден наркодилер

Фурмановским городским судом Ивановской области осужден наркодилер, организовавший межрегиональный канал поставки наркотического средства в особо крупном размере на территории регионов ЦФО.

Безработный житель г. Иваново, 1991 г.р., являясь перевозчиком и оптовым сбытчиком интернет-магазина по продаже наркотиков на запрещенной в России интернет-площадке, незаконно приобрел более 0,6 кг наркотического средства для последующего сбыта бесконтактным способом посредством закладок. От своей противоправной деятельности наркодилер планировал получить прибыль в размере более 2 млн рублей.

По результатам рассмотрения судом уголовного дела, расследованного следственным подразделением УФСБ России по Ивановской области, в отношении подсудимого вынесен обвинительный приговор за совершение преступления, предусмотренного ч. 3 ст. 30 ч. 5 ст. 228.1 УК РФ. Ему назначено наказание в виде 7 лет лишения свободы с отбыванием в колонии строгого режима. Приговор вступил в законную силу.

Пресс-служба УФСБ по Ивановской области

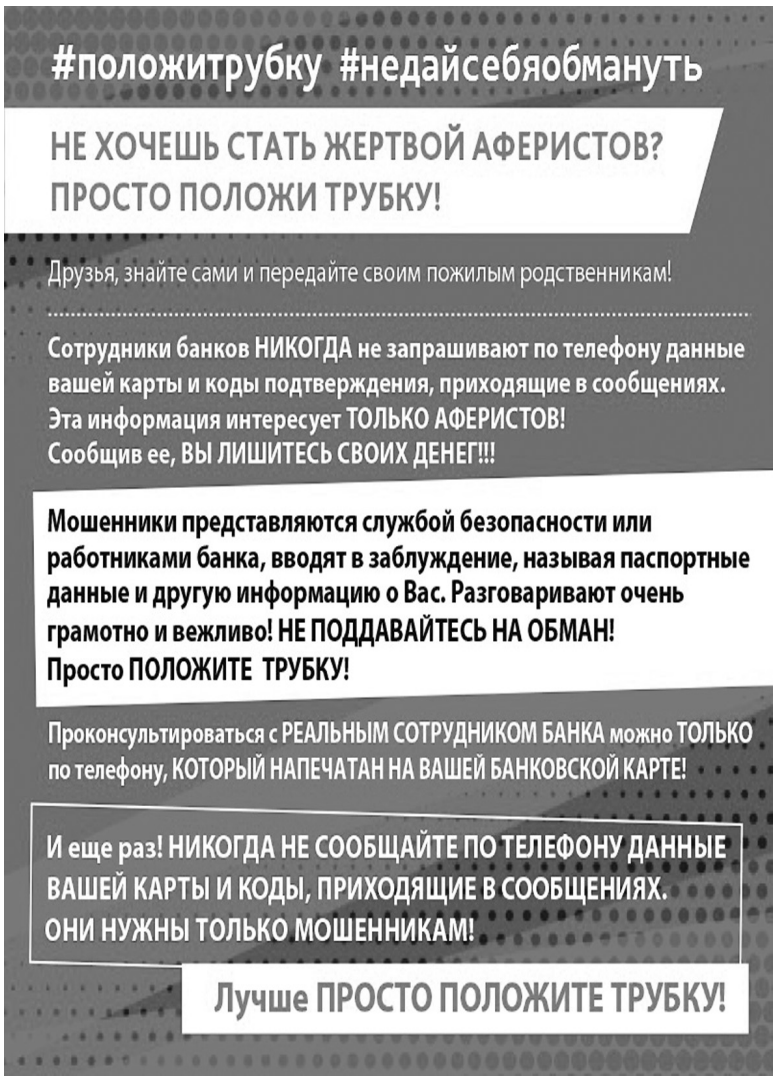

Управление координации земельных отношений администрации Ивановского муниципального района Ивановской области в соответствии с постановлением Администрации Ивановского муниципального района Ивановской области от 26.02.2024 № 331 сообщает о планируемом освобождении земель общего пользования, находящихся в государственной неразграниченной собственности, от самовольного сооружения — металлического забора с воротами, установленного между ограждением земельного участка с кадастровым номером 37:05:010315:31 по адресу: Российская Федерация, Ивановская область, Ивановский муниципальный район, Балахонковское сельское поселение, с. Егорий, ул. Властовская, земельный участок 22А, и земельным участком с кадастровым номером 37:05:010336:708, по адресу: Ивановская область, Ивановский район, с. Егорий.

СООБЩИ, ГДЕ ТОРГУЮТ СМЕРТЬЮ

О фактах продажи, хранения и транспортировки запрещенных веществ сообщайте в УМВД России по Ивановской области или по телефону

8 (4932) 32-80-00
или 02

По поводу публикаций платных материалов обращаться по e-mail ns.37@mail.ru.
Заявления о публикации в ближайший номер принимаются с документами об оплате
строго до 12 часов вторника. Телефон 41-16-27. Ответственность за содержание объявления несет заказчик.

По следам «Списков Иссерзона»: поиск продолжается

Мы продолжаем публиковать списки погибших в 1942-1943 годах под Сталинградом, захороненных и перезахороненных в братской могиле поселка Котлубань Городищенского района Волгоградской области. Лазарь Матусович просит всех, кто увидит знакомую фамилию погибшего в «Списках Иссерзона» (https://иссерзон.рф/), обязательно сообщить ему об этом по телефонам 8 (4932) 56-51-04, 8 (920) 677-82-84. Это поможет сузить круг поиска родственников других погибших.

Начало в № 46, 47, 49 2023 года, №5, №7, №8 2024 года. Продолжение следует.

Номер «Списка Иссерзона»	ФИО погибшего, место рождения	Год рождения	Члены семьи, адрес	ГРВК, место призыва	Место службы	Дата смерти	Место захоронения	Место перезахоронения/ увековечения памяти Списки Иссерзона №7 ч.I - ч.XI
				Иваново				
4	Смородинов Сергей Андреевич	1923	мать - Смородинова, г.Иваново, ул.Мархлевского, 29	г.Иваново	49 сд	09.10.1942 (30.09.1942 ?)	п.Кузьмичи	
2	Соколов Анатолий Федорович	1924	мать - Соколова Т.А. г.Иваново, ул.Советская, 208 кв.дом, 8, №64	г.Иваново	15 сп 49 сд	05.12.1942	х.Вертячий	
4	Соколов Михаил Васильевич	1897	жена - Соколова Вера Алексеевна, г.Иваново, ул.Республиканская, 17	г.Иваново	рядовой, 15 сп 49 сд	12.01.1943	х.Вертячий	
2	Соколов Степан Алексеевич	1915	Сорокина Евдокия Ивановна, г.Иваново, ул.Н.-Дмитриевская, бар.9, кв.12	г.Иваново	рядовой, 212 сп 49 сд	19.09.1942	п.Кузьмичи	
11	Сорокин Иосиф Григорьевич	1901	г.Иваново, ул.Новодмитриевская, д.190, кв.3	09.01.1942 г.Иваново	писарь, 15 сп 49 сд	умер от ран 14.10.1942	могила №14, 1км вост. фермы №1 Сталинградского р-на	Братская могила в с.Пичуга Дубовского р-на Список 7 ч.XI
5	Спиридонов Александр Гаврилович	1906	жена – Александра Мих, г.Иваново, ул.Ново-Дмитриевская, д.118/28	г.Иваново	политрук, 19 сп 49 сд	убит 25.11.1942	похоронен вблизи д.Паньшино	
4	Стулов Алексей Иванович		жена - Стулова П.С. г.Иваново, 3 Подъездной пер., 11-12	г.Иваново	ст.сержант, 1315 сп 77 сд	14.12.1942	х.Песковатка	
6	Тарасов Иван Степанович Гав-Посадский р-н, д.Уржавино	1900	жена - Тарасова Антонина Евгеньевна	25.02.1942 Сталинский РВК г.Иваново	красноармеец, 594 сп 207 сд	пропал без вести 08.09.1942	в районе западнее высоты 143.8, разъезд 564км	
4	Тарасов Михаил Васильевич	1897	жена - Тарасова, г.Иваново, ул.3 Первомайская, 19	г.Иваново	красноармеец, 332 сд	23.09.1942	п.Кузьмичи	
5	Телегин Федор Михайлович	1901	жена – Анна Андр., г.Иваново, Соснево, 10 линия, д.48	Кировский РВК г.Иваново	старшина, 212 сп 49 сд	умер от ран 27.10.1942	похоронен у Фермы №1	
9	Терешин Алексей Алексеевич	1902		Ленинский РВК г.Иваново	780 сп 214 сд 52А	22.11.1942	братская могила х.Паньшино Городищенского р-на	
2	Типигин Николай Михайлович		г.Иваново, ул.Дзержинского, д.13, кв.2	г.Иваново	красноармеец, 1028 сп	25.09.1942	х.Самофаловка	
9	Топлин Алексей Евдокимович	1913	жена – Топлина Мария Владимировна, г.Иваново, ул.Станко, 38	Ивановский РВК г.Иваново	683 ап 214 сд	24.11.1942	братская могила х.Паньшино Городищенского р-на	
5	Торопов Иван Самуилович	1904	жена – Масленникова Анна Ив., г.Иваново, Стандартный поселок, Меланжевый комб., д.1, кв.1	Кировский РВК г.Иваново	сержант, 31 ап 49 сд	убит 13.12.1942	похоронен: балка Антонова	
5	Трубехин Александр Георгиевич	1903	жена – Мария Александровна, г.Иваново, ул.Пушкина, д.9, кв.1	г.Иваново	политрук, 15 сп 49 сд	пропал без вести 24.11.1942	в районе 7км южнее д.Паньшино	
2	Турутин Александр Иванович	1906	Турутина Лидия Анисимовна, г.Иваново, ул.Веретенная, д.7, кв.3	г.Иваново	ст.политрук , 274 сп	03.09.1942	п.Кузьмичи	
9	Тутыхин Иван Алексеевич	1909 (1904?)	жена – Тутыхина Елена Михайловна, г.Иваново, 1-й кирпичный завод, барак 8, кв.1	09.01.1942 г.Иваново	рядовой, 15 сп 49 сд	02.09.1942	д.Кузьмичи Городищенского р-на	
8 ч.I	Тютин Александр Александрович Шуйский р-н, д.Дунилово	1910	отец – Тютин Александр Тимофеевич, г.Иваново, Балашовка, ул. 2-я Чапаевская, д.5 (2? 8?)	Кировский РВК г.Иваново	телефонист, отд.бат. связи, 49 сд	убит 26.11.1942	похоронен: 3 км юго-восточнее д.Паньшино Городищенского р-на	Братская могила в х.Паньшино Городищенского р-на Список 7 ч.VII
4	Тютин Иван Алексеевич	1900	жена - Тютина, г.Иваново, ул.Велижская, 70-3	г.Иваново	рядовой, 258 сд	18.09.1942	п.Самофаловка	
8 ч.I	Федотов Василий Алекс.	1923	брат – Федотов Иван Алекс. г.Иваново, ул.Колесникова, д.18	Кировский РВК г.Иваново	красноармеец, 109 сп 37 сд	убит 26.09.1942	похоронен: на берегу р.Дон близ х.Байбаев. Потом воинские могилы были перенесены в х.Шишикин Иловинского р-на	Братская могила в х.Краснодонский Иловлинского р-на Список 7 ч.VIII
3	Федотовский Валентин Николаевич	1904	жена - П.П. г.Иваново, Пряднинский пер., д.17	г.Иваново	173 сд	убит 06.09.1942 (09.09.1942)	под х.Бородино	
4	Фиников Алексей Иванович	1898	жена - Артемьева Лукерья Перовна, г.Иваново, пер.Котельный, 5	г.Иваново	15 сп 49 сд	18.11.1942	п.Кузьмичи	
2	Хохлов Николай Иванович	1912	жена - Варнакова Елизавета Ефимовна, г.Иваново, ул.Краснопрудная, д.22	г.Иваново	лейтенант, 971 сп	23.09.1942	х.Самофаловка	
4	Худяков Борис Семенович	1913	жена - Коробочкина Лидия Алексеевна, г.Иваново, ул.Фурмановская, д.21	г.Иваново	мл.политрук, 1 отд.стр.б.	09.10.1942	п.Кузьмичи	
3	Цымбаревич Игнатий Михайлович	1905	жена - Цымбаревич Нина Павловна, г.Иваново, ул.Фурманова, д.13	г.Иваново	рядовой	убит 19.12.1942	с.Дмитровка пос.Западновский, Россошинское с/поселение	
2	Челышев Анатолий Васильевич	1905	г.Иваново, ул.Нардомовская, д.2, кв.63 (или 68)	г.Иваново	сержант, 2 артил. пул. батал.	10.12.1942	р.п.Ерзовка	
3	Чернышов Дмитрий Карпович	1896	жена - Чернышова Клавдия Григорьевна, г.Иваново, ул.Новогородная, 38	г.Иваново	красноармеец, 1311 сп 77 сд	убит 08.12.1942 (10.12.1942 ?)	балка Рубенская	Братская могила в х.Вертячий Городищенского р-на Список 7 ч.I
5	Чумиков Андрей Захарович	1899	жена – Екатерина Петровна, г.Иваново, ул.Конспиративная (Кооперативная), д.8, кв.9 (8)	Фрунзенский РВК г.Иваново	красноармеец, 212 сп 49 сд	умер от ран в медсанба-те 26.11.1942	похоронен в 7км сев.-зап. х.Фастово	
1	Чуркин Николай Александрович	1900	жена – Чуркина А.В. г.Иваново, ул. 5-я Березниковская, д. 35	14.01.1942 г.Иваново	рядовой, кавалерист, стрелок, 212 сп 49 сд	04.10.1942	похоронен: балка Солдатская Городищенского р-на	
4	Шарыгин Ефим Акимович	1907	жена - Шарыгина Варвара Николаевна, г.Иваново, ул.Заводская, д.19, кв.1	г.Иваново	рядовой, 15 сп 49 сд	04.10.1942	п.Кузьмичи	

Подготовила Ирина КОСТЕРИНА

ЗАКОН И ПОРЯДОК

Борьбе с терроризмом - особое внимание

Под председательством начальника УФСБ России по Ивановской области проведено заседание оперативного штаба в Ивановской области. В ходе заседания участниками рассмотрены вопросы, посвященные борьбе с терроризмом на территории Ивановской области.

Особое внимание уделено мерам по обеспечению готовности сил и средств, выделенных для борьбы с терроризмом и взаимодействия между ними, совершенствованию организации планирования первоочередных мер и контртеррористичеких операций в зоне ответственности оперативного штаба в период подготовки и проведения важных общественно-политических, спортивных, праздничных и иных массовых мероприятий в регионе.

В мероприятии приняли участие представители региональных структур МВД, Росгвардии, МЧС, СК, ФСО, ФСИН, органов государственной власти региона и Ивановского территориального гарнизона.

Пресечен канал финансирования запрещенной в России организации

УФСБ России по Ивановской области пресечен канал финансирования международного общественного движения «Арестантское уголовное единство» («А.У.Е.»), деятельность которого запрещена на территории России.

В результате проведенных оперативно-розыскных мероприятий сотрудниками УФСБ задержана жительница г. Иваново, 1970 г.р., которая оказывала финансовую помощь участникам ячейки «А.У.Е.», отбывающим наказание в одном из исправительных учреждений Ивановской области.

На основании переданных УФСБ материалов СУ СК России по Ивановской области возбуждено и расследуется уголовное дело по ч. 1 ст. 282.3 УК России (финансирование экстремистской деятельности). УФСБ совместно с СУ СК России по Ивановской области проводятся следственные действия и оперативно-разыскные мероприятия, направленные на выявление дополнительных эпизодов противоправной деятельности фигурантки уголовного дела. Максимальная санкция за совершение преступления по указанной статье составляет 8 лет лишения свободы.

Ликвидирован международный канал ресурсного обеспечения террористической организации

ФСБ России во взаимодействии с Росфинмониторингом и Следственным Комитетом России ликвидирован международный канал ресурсного обеспечения международной террористической организации «Катиба Таухид валь-Джихад».

Федеральной службой безопасности Российской Федерации во взаимодействии с Росфинмониторингом и Следственным комитетом Российской Федерации ликвидирован международный канал ресурсного обеспечения запрещенной в России международной террористической организации «Катиба Таухид валь-Джихад», координация которого осуществлялась эмиссарами МТО, находящимися в Сирийской Арабской Республике.

В результате проведенных мероприятий на территории 22 российских регионов задержано 49 участников пособнической террористической сети, причастных к сбору и перечислению денежных средств на нужды действующих в Сирии боевиков. Кроме того, отдельные из них с использованием Интернет ресурсов распространяли в мусульманской умме РФ радикальную исламскую идеологию и оправдывали ведение террористической деятельности.

Следственными органами возбуждены уголовные дела. Оперативно-розыскные мероприятия и следственные действия продолжаются.

Пресс-служба УФСБ России по Ивановской области

АНТИНАРКОТИЧЕСКАЯ ОПЕРАЦИЯ

Пресечена преступная деятельность организатора интернет-магазина по продаже наркотиков

Сотрудниками Управления по контролю за оборотом наркотиков УМВД России по Ивановской области пресечена преступная деятельность организатора интернет-магазина по продаже наркотиков.

В ходе проведения комплекса оперативно-розыскных мероприятий установлено, что организатором интернет-магазина является житель Московской области 1988 года рождения, который прибыл на территорию города Иваново с целью оборудования тайников закладок с наркотическим средством.

При попытке сбыта очередной партии наркотиков мужчина был задержан. В ходе его личного досмотра, а также досмотра его транспортного средства, на котором он передвигался, сотрудниками полиции обнаружено и изъято наркотическое средство массой 88 грамм. В дальнейшем в ходе проведения обыска по месту жительства на территории областного центра было изъят 21 сверток с аналогичным веществом.

В настоящее время в отношении задержанного возбуждено уголовное дело по статье 228.1 Уголовного кодекса Российской Федерации, он помещен в СИЗО-1 города Иваново.

УМВД России по Ивановской области

РОСГВАРДИЯ СООБЩАЕТ

У населения изъяли 9 единиц оружия

Сотрудниками Управления Росгвардии по Ивановской области проведено 100 проверок обеспечения сохранности оружия. За нарушение правил оборота оружия составлено 11 административных протоколов, изъято 9 единиц оружия и 30 патронов. Добровольно жителями области была сдана 21 единица оружия.

Сотрудники Росгвардии напоминают владельцам оружия, что уклонение от административного наказания, например в виде штрафа, влечет множество неприятных последствий, особенно для владельцев гражданского оружия. У нарушителя есть 70 дней на исполнение административного наказания: десять суток на обжалование постановления и 60 на погашение всей суммы штрафа.

За опоздание даже на один день правонарушителя привлекают к ответственности по статье 20.25 Кодекса Российской Федерации об административных правонарушениях. Поэтому лучше уплатить штраф заранее, не дожидаясь истечения установленного срока. К примеру, в первые 20 суток со дня вынесения постановления за нарушение Правил дорожного движения штраф можно погасить через Интернет со скидкой 50%. Административная ответственность за уклонение от наказания, в том числе в виде штрафа, включает арест на срок до 15 суток и наложение штрафа в двукратном размере суммы. Для владельца гражданского оружия привлечение по статье 20.25 КоАП РФ влечет аннулирование всех ранее выданных разрешений и лицензий с изъятием всех ружей и боеприпасов.

СПОРТ

«Текстильщик» продолжает борьбу за выход в финал Чемпионата России

В первые выходные весны волейбольный клуб «Текстильщик» принимал на своей площадке во Дворце игровых видов спорта гостей из Обнинска в рамках 10 тура чемпионата России по волейболу среди команд Высшей лиги «Б».

Встречи носили принципиальный характер - обе команды претендуют на вторую строчку в таблице, которая дает право принимать матчи финального этапа первенства в апреле.

В первый игровой день волейболисты обоих клубов показали очень зрелищную игру, в которой не было явного фаворита. На протяжении всех партий команды не отпускали друг друга дальше, чем на 3 очка. В конечном итоге фортуна улыбнулась гостям. ВК «Обнинск» одержал победу 3-0. 3 марта команды вышли на паркет Дворца игровых видов спорта в ответном матче и подарили болельщикам настоящее шоу! Выявить победителя удалось только в пятой партии.

В ответной встрече сильнее оказался ивановский «Текстильщик», продемонстрировав характер и волю к победе.

В числе многочисленных болельщиков за матчем наблюдал губернатор Ивановской области Станислав Воскресенский. После игры он поздравил команду и пожелал достойно завершить волейбольный сезон. До окончания предварительного этапа осталось 2 тура.

14-17 марта наши волейболисты сыграют в Махачкале, а в конце марта «Текстильщику» предстоит вылететь в Тюмень на матчи заключительного тура, которые и определят участников финального этапа чемпионата России.

ПАССАЖИРСКИЕ ПЕРЕВОЗКИ

Вагоны фирменного поезда «Иваново-Санкт-Петербург» стали более комфортными

Северо-Западный филиал «Федеральной пассажирской компании» обновляет парк пассажирских вагонов для поездов, курсирующих на территории Северной железной дороги. Уже сегодня в составе фирменного поезда №45/46 сообщением Иваново - Санкт-Петербург курсируют вагоны нового модельного ряда.

Губернатор Станислав Воскресенский вместе с заместителями начальника Северной железной дороги Олегом Васютенко и Сергеем Горюновым посмотрел новые плацкартные, купейные вагоны и вагоны СВ, оценил улучшения в фирменном поезде и новые условия для пассажиров. «Мнение пассажиров будет самой важной оценкой для нас», - отметил губернатор.

Впервые в каждом вагоне, в том числе плацкартном, предусмотрены душевые кабины, световая индикация занятости на дверях туалета, пеленальные столики, электросушилки для рук, бесконтактная подача воды и мыла. Розетки USB и 220В теперь есть у каждого пассажира. Так, нижние спальные места оборудованы розетками 220 В, верхние спальные места - USB-розетками. Кроме того, вагоны оборудованы солнцезащитными и светонепроницаемыми шторками на окнах, предусмотрена удобная система хранения личных вещей, эргономичные диваны и спальные полки, имеется возможность регулирования температуры в купе.

Организованы специально оборудованные места для перевозки маломобильных пассажиров: они оснащены пиктограммами, надписями шрифтом Брайля, светодиодными софитами, имеются специальные удерживающие устройства для кресла-коляски.

Ряд новаций - в вагонах повышенной комфортности. Увеличена ширина спальных полок до 90 сантиметров, установлены откидные сиденья, столик с раковиной и шкаф для одежды. Добавлены сейфы, розетки и экраны мультимедийной системы с возможностью выбора транслируемого контента. Компоновка спальных мест стала вертикальной, чтобы пассажиры могли настраивать пространство под себя.

По материалам официального сайта правительства Ивановской области

Ремонты выводят детские поликлиники в Ивановской области на новый уровень

По проекту «Решаем вместе» в регионе обновились поликлиники, открылся детский ожоговый центр, а травмпункт детской областной больницы переехал в новое здание.

В 2020 году в регионе началось преображение поликлиник по проекту «Решаем вместе». Тогда в бюджет вернулись 710 млн рублей. По предложению губернатора Станислава Воскресенского, именно жители выбирали, как потратить эти средства. И на народном голосовании они решили направить их на здравоохранение. Прежде всего - на ремонт детских поликлиник.

В областной детской больнице открыли ожоговый центр

Травмпункт областной детской больницы теперь находится в отдельном здании, которое раньше не использовалось. В 2022 году здесь отремонтировали помещения, закупили новое оборудование (в их числе - цифровой рентгеновский и наркозно-дыхательный аппараты) и мебель, благоустроили прилегающую территорию.

Сюда поступают дети со всей области. В среднем за сутки через травмпункт проходят 60-70 маленьких пациентов. Поток заметно увеличивается летом - дети поступают с переломами, ссадинами, ранами в результате падения с деревьев, велосипедов, самокатов...

Ремонт нового здания позволил сделать травмпункт обособленным отделением (раньше он располагался в хирургическом),

где можно получить любую амбулаторную помощь, провести операции и сделать рентген. В освободившихся же помещениях, где тоже прошел ремонт, работают операционные экстренной хирургии и эндоскопическое отделение. С открытием нового здания травмпункта в больнице разделились потоки амбулаторных и стационарных пациентов.

В конце 2022 года на базе областной детской больницы открыли ожоговый центр для всех детей региона. В центре принимают маленьких пациентов всех возрастов с термическими травмами любой степени тяжести. До этого ивановские врачи отправляли таких детей в федеральные центры.

В новом блоке стоят три противоожоговые кровати, операционный стол и дыхательно-наркозный аппарат.

По проекту «Решаем вместе» завершились ремонты в детских поликлиниках Родников, Шуи и Фурманове, № 3 и 10 в Иванове, во взрослой поликлинике в Тейкове, обновлено оборудование в областной детской больнице, открыты травмпункт, ожоговый центр и Детский клинико-диагностический центр в Иванове.

Тейковскую поликлинику полностью перестроили

Взрослая поликлиника в Тейкове стала единственной, которая попала в список «Решаем вместе» вместе с детскими. Зданию почти сто лет (1928 года постройки), необходимость ремонта назрела давно. Работы оказались сложными: специалисты снесли всё, что было внутри, и построили заново. Поменяли перекрытия и стены, коммуникации, поставили лифт и отремонтировали помещения. Заменили и часть оборудования - флюорограф, рентгеновский аппарат, маммограф, аппараты ЭКГ и УЗИ, ламинарный бокс и видеоэндоскопическую стойку.

После ремонта в поликлинике получилось впервые открыть профилактическое отделение, где можно пройти функциональные и лабораторные обследования без предварительной записи. Раньше в учреждении за профилактику отвечал лишь один врач - проводил диспансеризацию и профосмотры пациентов.

Время пациентов стараются беречь

Детская поликлиника № 10 в Иванове не видела капитального ремонта почти 50 лет - с 1976 года, момента постройки. Строители полностью поменяли коммуникации, окна, двери и мебель, отремонтировали помещения. Поликлиника обслуживает 7800 детей, в день сюда приходят около 300 пациентов.

> Губернатор Станислав ВОСКРЕСЕНСКИЙ:
> - Дети наши и должны расти в таких условиях. Тогда совсем другое настроение, они будут творить и созидать на благо нашего региона.

«Полностью поменяли системы отопления, водоснабжения и водоотведения, закупили новое оборудование. Сделали игровые зоны для детей, зоны для комфортного ожидания приема, электронные табло - раньше этого не было. Родителям стало намного комфортнее. Капитальных ремонтов в поликлиниках № 3 и 10 не было очень давно», - рассказала «ИГ» главврач 3-й ивановской больницы, к которой относятся учреждения, Ольга Китаева.

После ремонта поликлиника выстроила работу по принципу бережливых технологий (экономится время пациентов по получению медпомощи). Здесь организована запись на прием к врачам через регистратуру и через портал госуслуг, разделены потоки здоровых и больных пациентов.

Детская поликлиника № 3 - одно из крупнейших учреждений здравоохранения в Иванове. К ней прикреплены более 9000 маленьких пациентов. Само здание построено в 1910 году. Ремонт прошел с сохранением его исторического облика (раньше здесь работала Иваново-Вознесенская уездная больница).

Кроме обновления помещений и коммуникаций, в поликлинику поступили рентгенологический аппарат и ультразвуковое оборудование. Здесь, как и во всех отремонтированных поликлиниках, работа организована по принципу бережливых технологий. Впервые в медучреждении заработали кабинеты, где можно быстро получить нужную справку, минуя педиатра.

Ремонты изменили каждую поликлинику до неузнаваемости - от скупых советских интерьеров не осталось никаких напоминаний. В детских медучреждениях постарались сделать комфортную обстановку именно для маленьких пациентов: помещения стали светлее, в зонах ожидания установлены телевизоры - можно посмотреть мультфильмы, открыты игровые зоны.

МЕЖДУ ТЕМ. В прошлом году в Иванове открылся Детский клинико-диагностический центр в бывшем здании Главка на Шереметевском проспекте. Там работают узкопрофильные специалисты. Врачи принимают пациентов со всей области. Раньше центр работал на первом этаже многоквартирного дома по соседству. Помещения были тесные и требовали ремонта.

Виктория ГУЩИНА
«Ивановская газета»

ЗДРАВООХРАНЕНИЕ
НАЦИОНАЛЬНЫЕ ПРОЕКТЫ РОССИИ

В 2024 году в Ивановской области продолжится преображение первичного звена здравоохранения в рамках нацпроекта

В рамках национального проекта «Здравоохранение», который реализуется по решению Президента России Владимира Путина, в этом году запланированы ремонты поликлиник, ФАПов, офисов врачей общей практики, обновление медицинского оборудования и автотранспорта, также продолжится возведение новых объектов. Об этом сообщили в департаменте здравоохранения Ивановской области.

В частности, планируется провести капитальные ремонты в 15 учреждениях. Участниками программы станут поликлиника №5 города Иваново, поликлиники в Юрьевце и Наволоках; офисы врачей общей практики в деревне Луговое Кинешемского района, селах Заречный Заволжского района, Сеготь Пучежского района и Афанасьевский Шуйского района; Нерльская врачебная амбулатория в Тейковском районе; фельдшерско-акушерские пункты в селах Колшево и Новлянское Заволжского района, Демидово Пестяковского района, Новоклязьминское Южского района, Нажерово Ильинского района, деревнях Бутово Комсомольского района и Русиновская Лухского района.

Кроме того, новые врачебные амбулатории возведут в Новых Горках и Шилыкове Лежневского района, ФАП – в деревне Горячево Шуйского района, поликлинику – в селе Писцово Комсомольского района.

Также обновят материально-техническую базу медицинских учреждений: закупят 88 единиц оборудования, в том числе рентген-аппараты, аппараты УЗИ и т.п., четыре автомобиля.

Отметим, за пять лет в Ивановской области отремонтировали 48 объектов первичного звена здравоохранения, в сельской местности установили 122 модульные конструкции – ФАПы, врачебные амбулатории, ОВОПы. «В 2023 году в рамках программы модернизации первичного звена здравоохранения, которая реализуется по инициативе Президента России Владимира Путина, ремонты проведены в поликлиниках, четырех офисах врача общей практики и фельдшерско-акушерском пункте», - сообщила заместитель директора департамента здравоохранения региона Татьяна Слабинская.

Ждал шифровок от Юстаса
Театральная мысль вслух
Место витающих фантазий
Телок у вымени
Наружная часть шины
Мудрая Паллада
Отворот на рукаве
Падишах, внук Бабура
Эксперт из «Знатоков»
Крайняя доска из бревна
Гербовая сторона пятака
«Камин» в пещере
Отец Владимира Этуша
Такси времен Гюго
Зверь-плотник
«Кожа» мягкого мишки
Разряд у офицеров флота
Колыбель Гайде у Дюма
Стиль джаза Чарли Паркера
Повреждение колена
Одри с премией «Сезар»
«Окантовка» лагуны
Римский император из Антониев
Заводской придумщик
Брючная тройка
Поэт с песней «Дороги»
Предметы обихода
Иосип – лидер Югославии
Герой повести А. Рыбакова
Сын Хулио Иглесиаса
Порошок для булок и блинов
«Рагу» из перца и томата
Инструмент Ринго Старра
Остров на Ладоге
Скандальный боксер
Транспортир по функции
Кокосовый ликер
Центр Мордовии
Посланец в дом невесты
Белорусская певица
Спел про шарманку (фото 1)
Сыграл Мегрэ и Вальжана
Опережающий услугу платеж
Маша с хитом «Любочка» (фото 2)
Шумная обезьяна
Средний уровень воды в реке
Биография Иисуса Христа
Верхняя одежда падре
Эмоция на грани ярости
Мешалка для горящих дров
Старший брат Ивана Бунина
Последняя буква латиницы
Катя Пушкарева вне роли
Песнь про пару гнедых
Экс-столица Ингушетии
Государство с Ханоем
Шведский диско-квартет
Новый русский раннего СССР
Обращение к полячке
Детальное изучение
Господские замашки
Газ, сияющий в вывесках
Куртка горнолыжника
Закон для часового
Землячка утконоса
«Ледокол» из штата ЖКХ
Двукрылые надоеды
Марка чешских автомобилей
Спутница Марлина из м/ф
Жизнь без забот
«Венценосец» на венчании
Заготовка для буриме
Собака в повести Велтистова
Здоровяк взамен колонны
Бытовая разборка
Взятие квартиры напрокат
«Палубная» спешка
Снята портным с клиента
Струнное женское имя
Еле различимый оттенок
Девочка-подросток
Повозка оленя
Российский рэпер
Коралловая гряда
Мороженое «с черенком»
Кто ставку делает?
Мятежный поэт-декабрист
Певица с хитом «Твоя улыбка»
Древнегреческий сосуд
Ацетилсалициловая кислота
«Недостача» джемпера
Местный в Вилюйске
Опирается на каблук
«Корзинные» заросли
Яд в арсенале дантиста
Кинорежиссер Гайдай
«Ершик» для чистки ружья
Минерал синего цвета
Альфонс женского пола
Гостиничный персонал
Она зовет в поход
«Город воды» в Японии
Крохотуля с косичками
Остров жизни в море пустыни
Тезка фон Бисмарка
Рысь из м/с «Лео и Тиг»
Оценочная доза бензина
Молодежный неформал
Морское буйство
Курортный город Эстонии
Сладкая плоть «Марса»
«Зонт» над песочницей
Шашлык по-японски
«Реаниматор» для обносков
Упражнения каратиста

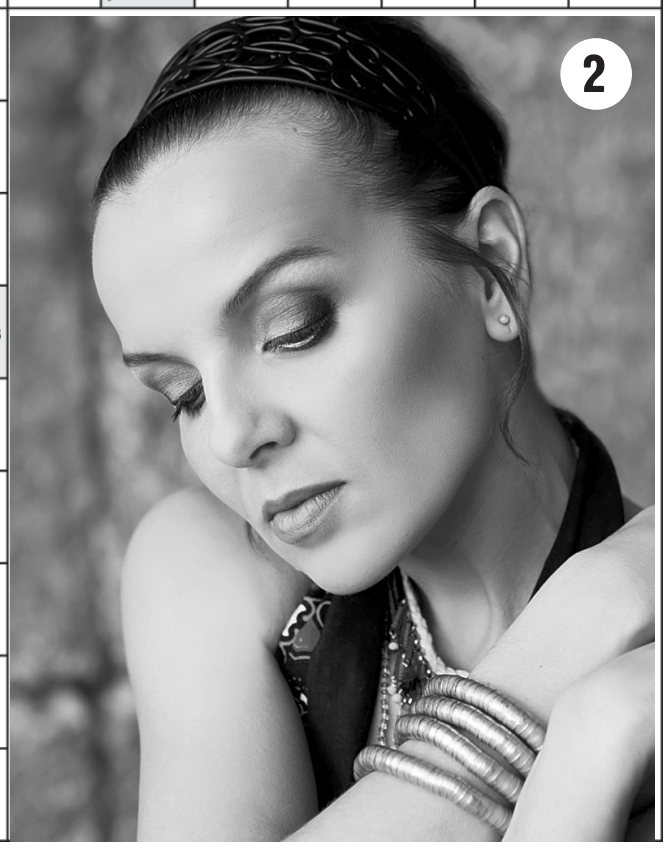

ВЫБОРЫ

Избиратели с ограниченными возможностями здоровья смогут реализовать свое активное избирательное право

ВЫБОРЫ ПРЕЗИДЕНТА РОССИИ
15–17 МАРТА 2024

Особой категорией избирателей являются избиратели с ограниченными возможностями здоровья. Такие избиратели требуют особого подхода в информационно-разъяснительной деятельности и более трепетного отношения на избирательных участках в дни голосования.

В Ивановской области 71 460 избирателей - это люди с ограниченными возможностями здоровья, что составляет 9% от общего числа избирателей, зарегистрированных на территории нашего региона. Реализации активного избирательного права инвалидов уделяется большое значение.

По данным, предоставленным Отделением Социального фонда России по Ивановской области, количество избирателей - инвалидов в нашем регионе следующее: 6 212 - инвалиды, использующие кресла-коляски; 3 040 – инвалиды по зрению; 3 148 – инвалиды по слуху.

Индивидуальный подход

Для каждой вышеперечисленной группы инвалидов предусмотрены особые формы голосования, которые разработаны с учетом особенностей восприятия ими информации.

Так, с целью обеспечения гарантий избирательных прав инвалидов по зрению Избирательной комиссией Ивановской области определены избирательные участки, которые будут оснащены специальными трафаретами для самостоятельного заполнения бюллетеней и информационными материалами. На всех избирательных участках будут размещены информационные материалы, которые выполнены крупным шрифтом. Кроме этого, на 38 избирательных участках будут использоваться трафареты для самостоятельного заполнения избирательных бюллетеней для голосования, изготовленные с применением шрифта Брайля. Также в помещениях для голосования инвалидам по зрению предоставляются лупы, установлено дополнительное освещение, тактильные указатели.

Для избирателей, которые имеют нарушения опорно-двигательного аппарата предусмотрено создание условий безбарьерной среды для голосования. При содействии органов местного самоуправления избирательные участки по возможности размещаются на первых этажах зданий, оборудуются специальными стоянками для автомобилей, пандусами, перилами, настилами, рельсами, имеют широкие проемы дверей и лифты. Органы социальной защиты, в свою очередь, оказывают содействие избирательным комиссиям и предоставляют услуги «Социального такси» для доставки инвалидов-колясочников на избирательные участки.

В Ивановской области 713 избирательных участков расположены на первых этажах, из них - 374 участка обеспечены условиями доступности для голосования инвалидов с нарушением функций опорно-двигательного аппарата.

Без внимания не остаются и инвалиды по слуху. В рамках реализации активного избирательного права этой категории избирателей применяются визуальные способы восприятия информации, а также на участки приглашают сурдопереводчиков.

Если избиратель с ограниченными возможностями здоровья решил проголосовать в помещении для голосования, то он должен предварительно уведомить об этом территориальную или участковую избирательную комиссию и, при необходимости, сделать заявку на оказание содействия. Кроме голосования в помещении, инвалиды могут проголосовать и на дому.

Как проголосовать на дому?

Для того, чтобы проголосовать на дому, необходимо с 7 марта до 14.00 часов 17 марта 2024 года подать письменное заявление или обратиться устно в участковую избирательную комиссию (в том числе и при содействии других лиц). В таком заявлении указывается причина, по которой избиратель не может прийти на избирательный участок, а также фамилия, имя, отчество и адрес места жительства избирателя.

Также с 5 по 11 марта такое заявление можно подать через портал «Госуслуги». Кроме этого в личном кабинете избиратель может узнать номер своего избирательного участка и ознакомиться с характеристиками УИК по доступности участка для голосования инвалидов. Там же есть информация о том, на каком этаже располагается участок, есть ли пандусы, могут ли проголосовать на конкретном участке избиратели с нарушением зрения или с нарушением слуха.

В случае, если избиратель считает, что его избирательные права нарушены, то он может обратиться в участковую или территориальную избирательную комиссию, в Избирательную комиссию Ивановской области или в ЦИК России.

ИВАНОВОСТАТ

В них солнце жизни и любви рассвет

Кто только не пытался писать портрет ивановских женщин. Историки, модельеры, писатели, гости региона. Например, несколько лет назад совместными усилиями даже вывели средний тип внешности нашей аборигенки: светлая шатенка с серо-зелеными глазами и узким лицом, среднего роста, энергичная дама нормостенического телосложения.

Забавно. Но одно, правда, что о женщинах ивановского края повсюду и давно говорят: невесты, которые превзошли числом кавалеров. Различные исследователи специально приезжают, чтобы увидеть, как ходят по улицам дамы, испытывающие нехватку женихов. Грустные, наверное? А вот ничуть.

Средний возраст женщин Ивановской области - 46,2 года. Интересно, что ожидаемая продолжительность жизни у ивановок, по данным статистики на начало 2023 года, составила 76,1 года. Наша землячка - довольно образованная женщина. По данным переписи населения 2021 года, высшее образование (включая кадры высшей квалификации - докторов, кандидатов наук) имели 26,2% женщин. Среднее профессиональное - 46,3%. К началу 2023 года больше всего детишек рождалось в группе мамочек 30-34-летнего возраста.

Наши ивановские красавицы занимаются спортом, довольно высоко оценивают свое здоровье, а абсолютное большинство женщин в возрасте от 15 лет и старше, 91,3%, вовсе не употребляет курительных и некурительных табачных и нетабачных изделий (по материалам статистического наблюдения здоровья).

Интересно, что к началу 2023 года (по материалам статистического наблюдений бюджетов домохозяйств) у каждой хозяйки в доме обязательно есть стиральная машина и холодильник - на 100 домохозяйств - 100 стиральных машин и 132 холодильника (морозильника). И, что очевидно, ивановские женщины - рукодельницы, ведь швейная (вязальная) машина есть в каждом втором хозяйстве: на 100 домохозяйств - 54.

И в заключение еще одна статистика - праздничная, для героинь нашей статистики. О цветах. В Ивановской области в последнее время сельскохозяйственные организации и крестьянские хозяйства активно развивают производство цветочных культур. По предварительным данным в 2023 году они вырастили 136,6 тыс. штук цветочной рассады в зимних теплицах и 149,4 тыс. - в весенних. А еще специалисты цветочной красоты в 2023 году собрали для милых женщин выращенные ими и срезанные 264,8 тыс. штук цветов и бутонов. Так что без красивых букетов от мужчин наши дамы не останутся, даже если рассчитывать только на цветы, выращенные в области.

А вот без женщин жить нельзя на свете, нет! С праздником, дорогие!

ПРОГНОЗ ПОГОДЫ

ЧЕТВЕРГ, 7 марта	ПЯТНИЦА, 8 марта	СУББОТА, 9 марта	ВОСКРЕСЕНЬЕ, 10 марта	ПОНЕДЕЛЬНИК, 11 марта	ВТОРНИК, 12 марта	СРЕДА, 13 марта
Днем -2°С Ночью -4°С	Днем +1°С Ночью -5°С	Днем -5°С Ночью -12°С	Днем -7°С Ночью -14°С	Днем -6°С Ночью -12°С	Днем -3°С Ночью -11°С	Днем -3°С Ночью -7°С
754 мм рт.ст.	747 мм рт.ст.	749мм рт.ст.	752 мм рт.ст.	753 мм рт.ст.	755 мм рт.ст.	753 мм рт.ст.
з, 3 м/с 85%	сз, 3 м/с 91%	сз, 3 м/с 81%	с, 2 м/с 80%	сз, 3 м/с 82%	юз, 3 м/с 81%	юз, 2 м/с 84%
Восход солнца 6:52	Восход солнца 6:50	Восход солнца 6:47	Восход солнца 6:44	Восход солнца 6:42	Восход солнца 6:39	Восход солнца 6:36
Заход солнца 18:01	Заход солнца 18:03	Заход солнца 18:05	Заход солнца 18:07	Заход солнца 18:09	Заход солнца 18:12	Заход солнца 18:14
Долгота дня 11:09	Долгота дня 11:13	Долгота дня 11:18	Долгота дня 11:23	Долгота дня 11:27	Долгота дня 11:33	Долгота дня 11:38
Убывающая луна	Убывающая луна	Убывающая луна	Новолуние	Новолуние	Растущая луна	Растущая луна

ОБЪЯВЛЕНИЯ

ВЫ МОЖЕТЕ
ОФОРМИТЬ ПОДПИСКУ
НА ГАЗЕТУ «НАШЕ СЛОВО»
С АПРЕЛЯ 2024 ГОДА

1 МЕСЯЦ
на дом – 102,01 р.
для ветеранов ВОВ, инвалидов 1,2 групп – 90,41 р.

3 МЕСЯЦА
на дом – 306,03 р.
для ветеранов ВОВ, инвалидов 1,2 групп – 271,23 р.

КУПЛЮ

Авто, мото, спец/сельхозтехнику, водный транспорт. В любом состоянии, без документов, после ДТП, кузовные запчасти для иномарок новые и б/у. Эвакуатор. **Тел. 8-920-340-98-42, Алексей.**

ТРУДОУСТРОЙСТВО

СПК (колхоз) «Центральный» Ивановская область, Шуйский район, с. Центральный ПРИГЛАШАЕТ НА РАБОТУ семью в животноводство: *оператор машинного доения* - нагрузка 60 голов, привязное содержание, зарплата от 45 000 рублей; *рабочий животноводства* – зарплата от 30 000 руб. Возможна работа вахтами (оплата сразу после окончания вахты). Для проживания предоставляется жилье со всеми удобствами. *Водителя (категория С)* - возможна работа на неполный рабочий день, неполную рабочую неделю, рассмотрим кандидатов пенсионного возраста. Зарплата по результатам собеседования. **Тел.: 89806883707, 84935134335 Михаил Геннадьевич.**

ДРОВА
КОЛОТЫЕ БЕРЕЗОВЫЕ
8-910-692-95-95
БРУС
ДОСКА
ОТ ПРОИЗВОДИТЕЛЯ
РЕКЛАМА

ПРОВЕРЬ СЕБЯ

Ответы на сканворд, опубликованный на стр.15

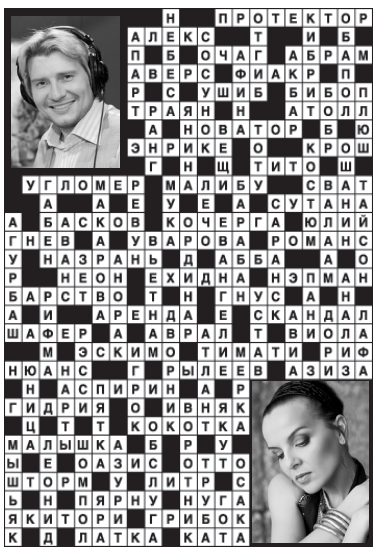

УЧРЕДИТЕЛЬ:
Департамент внутренней политики Ивановской области. http://dvp.ivanovoobl.ru/

Читайте«Наше слово» в соцсетях:
https://vk.com/nasheslovo37
https://ok.ru/gazetanashe.slovo

Адрес редакции (издателя):
153000, г. Иваново, пл.Революции, д. 2/1, оф. 203
www.nashe-slovo.ru

Редакция газеты НАШЕ СЛОВО

Телефон для справок (факс): **41-16-27**
E-mail: **ns.37@mail.ru**

При продаже в розницу - свободная цена.
Ответственность за рекламу несет рекламодатель.

Объем 4 печ. л.

Газета «Наше слово» выходит по средам.

Газета зарегистрирована Управлением Роскомнадзора по Ивановской области.
Рег. номер ПИ № ТУ37 - 00299 от 15 апреля 2015 г.
Индекс издания ПМ722.

Тираж номера 1000 экз. Заказ №9

Главный редактор Горохов А.Н. Компьютерный набор и верстка - редакции газеты «Наше слово». Номер подписан в печать 5 марта 2024 года в 14.50 (по графику в 15.00)
Газета отпечатана ИП Гусева Е.Ю., ИНН 370220590630. Юр.адрес: 153002, г.Иваново, ул.Карла Маркса, д.32, кв.48. Типография: г. Иваново, ул. Калашникова, д.26Г